The Min Kao Daily News, Canton

中華郵局特准掛號立券執照總包特價寄送之新聞紙

廣州民國日報

中華民國廿三年六月三十日

社址廣州市光復中路七十九號

許可証審字第六十一號

有線電掛號柒捌弍伍
無線電掛號式肆捌〇

電話 編輯部 自動機 壹壹捌弍〇
營業部 壹〇陸柒伍

新聞紙第叁肆伍〇號

今日出紙四張零售小洋五分

總理遺囑 余致力國民革命凡四十年其目的在求中國之自由平等積四十年之經驗深知欲達到此目的必須喚起民衆及聯合世界上以平等待我之民族共同奮鬥現在革命尚未成功凡我同志務須依照余所著建國方略建國大綱三民主義及第一次全國代表大會宣言繼續努力以求貫澈最近主張開國民會議及廢除不平等條約尤須於最短期間促其實現是所至囑

今日新聞提要

通車成功黃郛將北返（一張三版）
英美海軍談判暫停頓（一張三版）
何健昨晨始赴港轉滬（一張四版）
省府第二一九九次會議（二張一版）

上海紡織印染廠股份有限公司設立粵行開幕宣言

敝公司鑒於列強之經濟侵畧我國之實業不振爲挽回利權起見惟有增加國貨生產力量以供民衆之需要而免仰給於舶來品敝公司考量現代潮流應付國貨環境改善革新不遺餘力更悉心研究於紡織印染事業已具有相當一頁之歷史慘淡經營始達到自紡自織自印自染之目的　自九一八以還華北失陷關以外之國貨行銷勢力同亦消滅爲國貨前途發展計不得不全力以赴敝公司改良出品向全國各市場作盡量之貢獻縱抱犧牲亦所不惜本此奮鬥精神而完成打倒舶來品之計劃　兩廣爲革命策源地人民俱富有愛國心對於國貨之極力提倡定有同情表現今歲爲婦女國貨年又值新生活儉約運動女界同胞亦宜加以提倡敝公司適合現代經濟之原則並迎合社會人士之心理故出品力求時代化與經濟合理化尤望各大疋頭行號及各地客家儘力推銷盡國民之天職茲爲出品行銷於華南各埠在粵當然有設立分行之必要於七月一日開始營業予行商便利之機會且簡省運輸之手續務望經銷者與消費者加以指導則國貨前途實有利賴此爲敝公司所厚望焉

註冊商標

總公司　上海天津路五福弄
工　廠　上海華德路高郎橋
粵　行　廣州濠畔街三四二號　電話一六三六二號

中國國民黨中央執行委員會西南執行部 國民政府西南政務委員會 通告

行字第一三八九號　爲通告事查七月二日爲七月份第一星期一日茲定於是日上午九時在中山紀念堂聯合舉行總理紀念週仰市內各級黨政軍警機關全體人員及學校民衆團體各派代表二人依時前往參加爲要右通告

廣州市內各級黨政軍警機關民衆團體學校注意

一各級黨政軍警機關人員民衆團體學校代表出席証章由西南執行部從新頒發入場時須懸於衿頭以資識別從前所發各種出席證章一律無效　二無須簽到得到場後但須依照所發之座位號數對照出席證章號數就坐各機關所派定糾察員須負責糾察各該機關及其所轄之團體或學校之席次是否係各該本人就坐以維秩序　三會場內不得散發印刷品　四出席人員須嚴守時間秩序不得遲到早退

嘉華儲蓄銀行派股息廣告

本行定於五月十五日起開派民國廿三年度股息請衆股東携同息單息摺依時到香港總行或各分行收取爲荷　嘉華儲蓄銀行有限公司啓

新華戲院

明天起映

莊嚴的帝闕風光！

一九三四年式香艷宮闈歌劇

麻醉的宮闈春色！

今日定座

禁苑春濃

"Her Highness Commands"

當年璇宮艷史　而今禁苑春濃

轟動一時　稱霸銀壇

今天仍映明星巨片

華山艷史

徐來主演

賑濟獎券展期開獎

敝會獎券原定七月一日開獎惟各縣市因道途遼遠多未繳回紛請展限前來不獲已延期八月一日開獎展限期內仍發本市商店代銷特此通告　西南各界賑濟江西共禍區域總會

廣東省國貨推銷處佈告

第十號　爲佈告事近查省內各屬糖品改造店每有偷運私糖入口改造均白糖赤糖冰糖糖菓等類然後運銷糖品圖瞞稅餉情弊似此情形若非設法取締不特影響稅收且于省營糖品之推銷亦形窒碍爲此特行規定除廣州市外各屬糖品改造店所製成各項已改造之糖品祇許就地銷用不得越區運銷如敢故違一經發覺即作私運處罰合行佈告仰各糖品改造店等一體遵照毋違此佈

經理　陳元瑛

中華民國二十三年六月廿三日

第一集團軍總司令部軍需處招投建築工程廣告

本部現於河南下渡滬抗日殘廢軍人教養院內增建殘廢軍人宿舍二座工場四座膳堂一座及填掘地台鋪築路面各工程招商承辦定期七月九日下午二時在本處當衆開投有志投承者可先來處取閱章程圖則屆時前來競投可也此佈

廣東建設廳佈告

第六八六號　查無正當理由不納礦稅兩期以上者其礦業權應即撤銷礦業法第四十一條第四項業經規定條義至爲嚴明乃本省各礦區積欠數期區稅者所在皆是本廳依法執行爲體恤商艱起見迭經通令布告展限並於本年二月布告再行展限至四月底止決不再展各在案惟遵繳者固多而仍存觀望者亦屬不少除將積欠礦區稅各礦區及礦權者開列張貼本廳頭門外合行佈告仰積欠區稅各礦業權者遵照務於六月卅日以前掃數清繳逾限即將礦業權撤銷另准他人承採毋得逾延自誤切切此布

中華民國二十三年六月　日

兼代廳長林雲陔

廣東建設廳招投工程

本廳現於本市東較場建築木炭汽車爐製造及汽車修理廠一座該項工程定於六月卅日下午二時在本廳二樓會客廳當衆開投如有意承投者請即到本廳會計股先繳押圖銀五元領閱章則屆時並繳押票銀五百元來廳競投可也

廣東建設廳招投工程廣告

茲招商承築雲浮龍門至蒲竹運涵洞工程共一百七十九度定期六月三十日下午二時在本廳二樓會客室開投如有志投承上項工程者先到本廳會計處繳交押圖銀十元取閱章程圖則屆時照章競投可也

何健昨晨始赴港轉滬

昨晨二時改乘專車赴港
抵港後晤胡漢民商時局
即日趁加拿大輪船赴滬

湘省主席兼西路剿匪軍總司令何健、以在粵公竣、而湘省軍政要務乂亟待主持、特於昨(廿九)日上午二時由省乘廣九專車往港、轉輪赴滬過漢返湘、是晨廣東財政廳長區芳浦、廣州市長劉紀文、均親送赴港、先是何氏自決定離粵行期後、原擬於廿八日晚由省乘座軍艦赴港、事前已由總部飭由艦隊司令部派備堅如艦在南堤天字碼頭候駕、準備完妥、原於是晚九時啓碇、嗣何氏臨時決定改乘廣九火車、總部遂星夜電飭廣九鐵路管理局趕派專車一卡備用、爾時陳總司令濟棠、李總司令宗仁、白副總司令崇禧、林主席雲陔、劉市長紀文、林廳長翼中、區廳長芳浦、楊委員熙績、余軍長漢謀、李軍長揚敬、繆參謀長培南、李師長漢魂等、均先後到晤話別、是晨當局嚴密保護何氏旅途安全起見、除在廣九車站附近加派大隊憲兵協同路警放哨守衛外、並派憲兵一排武裝警探多員隨行、又於專車啓行前之半句鐘、特派壓道砲車一輛、先行作導、以昭縝密、

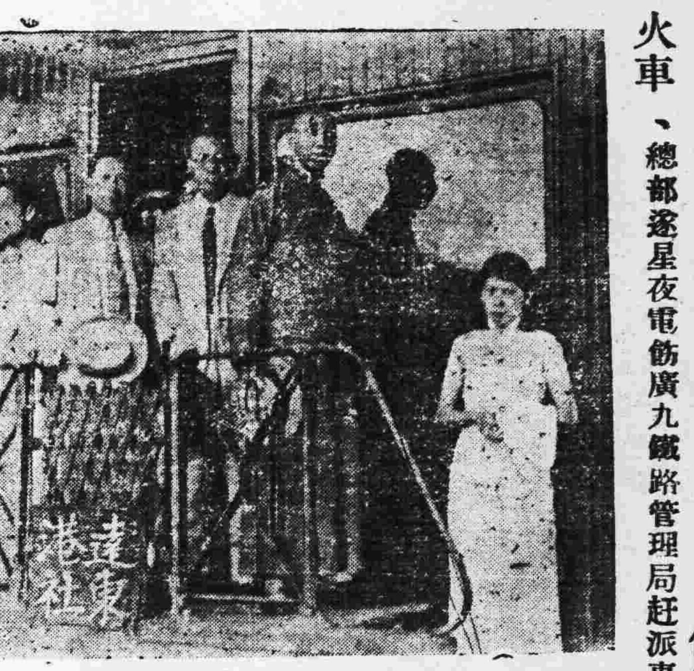

何健抵港下車時攝影

何氏所乘專車、即日上午六時許即抵香港、四時許胡展堂先生女公子胡木蘭已馳車至九龍車站候迎、至六時十五分、何氏所坐專車即抵達車站、胡木蘭女士暨各歡迎人員、即登花卡與何等握手、互道寒暄、旋相偕下車、至半島酒店休息、旋即赴妙高台晉謁胡展堂先生、會商時局大計、談至九點十五分、在胡公館早餐後、然後辭退、並赴銅羅灣、淺水灣、香港仔等地遊覽、據何氏談、此次來粵、係與粵軍事當局確商剿匪問題、結果甚爲完滿、本人在廣州逗留多日、覺得廣州各種建設甚好、北上行程、大抵先到滬、再往謁蔣委員長、頃間會往謁見胡展堂先生、談商時局大計、均得完滿、至湘省共匪大致肅淸、湘西已無匪踪、地方比較安靖云云、是日上午十一時廿五分卽偕各隨從人員離半島酒店趁加拿大皇后輪赴滬、區芳浦、劉紀文等親送開船、該輪于正午十二時、由港啓碇、計程七月一日上午、當可抵滬、

波斯國王抵土

(土耳其斯坦君爾廿九日哈瓦斯電)波斯國王抵此後、由凱馬爾總統陪往海軍學校及陸軍學校參觀、當地民衆皆向兩國元首熱烈歡呼、明晚道爾瑪西區地方將舉行大規模提燈會、歡迎波斯國王、

美對戰債態度
最近不致有所作爲

(華盛頓廿九日哈瓦斯電)本日財部預算局長陶格拉斯廣播演說、談及戰債問題、承認欲令歐洲各債務國償付戰債、在經濟上論之、實不可能、卽各國實行償債、其結果亦於美國害多利少云云、羅政府人員之公然表示此種意見、實以陶氏爲嚆矢、據穩時局者所見、而政府對于戰債問題、將認此事在實際上暫爲結束、在最近將來美國大約不致有所作爲、以求各國償付戰債云、

英法商約內容

(倫敦廿八日電)昨日簽定之英法商約、規定兩國互予最優惠國之待遇、法國對英貨恢復原定之限額、英國對法貨取銷所征百分廿之附稅、法國担任維持英煤入口現行之百分數、英國亦允修正進口絲稅、將對于生絲現行稅率減去半數、將絲貨稅率重行審定、俾稍增絲貨之進口稅、估計此項修正、將使英財庫每年少收三百萬磅、英法商約有効時期至一九三五年四月一日爲止、在此約有効之時期中、英國對于法國白蘭地等酒品不增收進口稅、此約期滿後、得酌加進口稅、惟須預先一月通告、

平記者會
爲京民生報鳴不平
揭載政院政務處長貪污
竟被處以停刊三日處分

北平新聞記者公會以南京民生報登載行政院政務處長彭學沛有貪污嫌疑、竟被行政院違法處以停刊三日之處分、特通電請全國輿論界主張公道云、全國各報館、各通訊社、各團體均鑒、頃讀南京民生報五月二十九日復刊宣言、不勝震駭、該報持論公正、素爲同業所共知、然現僅揭載行政院政務處長彭學沛有貪污嫌疑一稿、竟爲行政院處以停刊三日之處分、查中央頒佈新聞檢查標準、本以軍事、外交、地方治安、社會風化四類爲限、該稿內容與上列四項均毫不相涉、且經該報送請首都新聞檢查所檢查、該所並未禁止刊登、乃行政院謂爲不服檢查、殊非事實、查彭學沛經手建築行政院新屋、同時自建新宅、京滬各報、傳載殆遍、假使民生報所登非實、彭儘可依法自訴、行政院以全國最高行政機關竟代施行制裁、我新聞界同人若不聯合力爭、危害所及、實難設想、除行政院違法處分、該報已遞行依法訴願外、應請尊處一致據理力爭、不勝盼幸、北平市新聞記者公會仰文(十二日)、

航空學校
續招七期生揭曉
—取錄共一百名—

航空學校、續招第七期乙班航空生一百名、昨已榜示揭曉、茲將性名列下、何煜輝、樊文奎、翁克傑、何世煌、陳雲明、梁作恒、梁會生、趙建予、廖榮國、張森義、陳家灼、陳世增、潘然、李兆彭、陳學堅、楊建勳、杜兆華、胡百泰、何百苓、韓兆夔、溫良、陳炯、蔡仕蔚、劉國棆、林耀、鄧培根、王剛夏、麥景偉、朱集禧、夏廣州、黃龍金、柯志生、潘國煌、劉怒濤、鍾前舟、周仕鏞、葉鵬飛、吳洪鏘、謝承恩、黃棟權、李覺良、劉漢垣、袁天成、張孟宗、朱若彭、譚文彪、李家蓁、陳達仁、同徙棠、吳達波、盧偉英、丘貴祥、羅英培、葉韓祺、曾家熾、卜鎭海、張培生談漢明、陳日操、藍錫芳、陳學策、黃維旋、葉思強、李梓蘁、朱振峯、歐陽富、宋德琤、劉潤田、麥谷登、李旦如、陳家範、黃才貴、林榮光、鄭乃漢、羅崧榮、丁培敏、戴邦模、許聲芳、王毓興、李寶誠、譚達光、范幹卿、李肇新、陳儕英、洗子華、呂偉康、陳雄浩、劉懷智、戴俊英、彭週、蕭國英、吳業雄、陳世雄、李介平、司徒堅、余子剛、潘福霖、劉更新、張震生、吳成芝、(備取生五十二名)張礎、李衍洛、王當堯、蘇文彬、劉裕康、韓英光、李霖、蘇國榮、李適華、張劍峯、陳汝權、黃家濂、黃德誠、高建國、黎仕萍、黃志鵬、李景廣、謝植初、譚逸生、譚景宣、程觀樹、李賀富、龍超常、馮光決、李關煥、鄭汝文、鄭其佐、梁紹孝、陳超民、羅賢棟、陳汝湘、劉俊、黎鼎新、徐駱、關瑞璋、吳楚鵬、何廷錫、吳遠烈、梁子驄、聶子鈞、黃鐵堅、趙譽亞、林仲魯、黃述波、溫達泉、駱東源、梁大魁、梁瑞生、陳端峯、朱兆康、伍耀榮、鄺正始、

軍校續招
軍官深造班學員
定八月十十一兩日續考
不及格十九人准予補考

廣東軍事政治學校軍官深造班、以此次考試取錄學員人數、未足預定招收名額、特延期至八月十及十一兩日、舉行續考、特變通辦法、就第一次筆試落選各員中、挑選軍事科學成績較佳、而數理化等科有不及格者、共十九名、准其自由補習後、於續考期中、重行補考數理化等科、昨已發出公布、茲探錄其姓名如次、計開、彭健能、梁肇基、李拱常、林輝年、曾彩騰、楊紹元、莫笑宇、黃玉琴、王君猷、歐琦、林蒼材、顏天球、謝鎭光、李清高、陳岳、黃大石、謝章芳、周振、陳蘇文、

縣參議訓練展期
因各縣未依期選送到省
展至七月十日開始訓練

各縣參議員訓練、迭經民政廳籌備、並通令各縣依限選定參議員、派遣來省、以備訓練、查開始訓練期間、原定七月二日、現以各縣對於選派參議員、間有未能依期到省、特將訓練日期展至七月十日、而以七月十五日爲學員截止報到之期、以便各縣人員可如期來省、昨二十九日特電令各縣縣長遵照、其未選定者、應從速依限辦理、來省報到、以憑訓練、電云、查廣東省地方自治工作人員訓練所第九期學員、及縣參議員訓練班第一期學員、業經定期本年七月二日開課、並定同年六月廿一日起至七月一日止、爲學員截止報到期間、前經令飭遵照依期選送在案、現查該所開學在卽、而各縣多未遵令辦理、殊屬玩延、茲特展期於本年七月十日開學、七月十五日爲學員截止報到期間、除分電外、合亟電仰該縣長卽便遵照前令、轉飭各區區公所、並函縣參議會尅日選定、依限來省報到、以憑分班訓練、毋稍違延云云、

參選總所委出
各縣市監選人員
投票開票管理員同時委出

省參議會參議員選舉、各縣市監察員、投票管理員、開票管理員、業由參選總監督林翼中委定、分別出發各縣、辦理監選事務、茲將各員姓名探錄如下、南海、選舉監察員、(劉德恒)投票管理員、(黃鴻光、鄧文、龐坤、)開票管理員、(方奮鵬、蕭先區)番禺、(周仲天)、(黃鴻光、鄧文、龐坤)、(方奮鵬、蕭先區)、三水、(朱譽鎏)(黃鴻光、鄧文、龐坤、)(方奮鵬、蕭先區)、東莞(楊振棠)、(李佐炘、蔣志遂、)(何鋃、何述藻)、寶安(周錦輝)、(李佐炘、蔣志遂、)(何鋃、何述藻、)新會(譚仁訓)、(岑衍璟、劉中、李文緣)、(劉永陶、李維)、台山(李思孫)、(岑衍景、劉中、李文緣)(劉永陶、李維)、赤溪(李思孫)(岑衍璟、劉中、李文緣)、(劉永陶、李維、)順德(許憲安)(黎杰恬、梁頌韶)(徐漢濤、李秀山)、中山(楊明棟)(黎杰恬、梁頌韶)(徐漢濤、李秀山)、從化(袁雲蔚)(李冠炎、丘瑱、周活生)(鄒汝熾、張蘊良、周良驊、王起華、花縣(馬憲文)(李冠炎、丘瑱、周活生)(鄒汝熾、張蘊良、周良驊、王起華)、增城(凌璦)(黃雲衢、宋秉熙、黎岳)(廖泰華、楊有讓、區伯端、廖顯治)龍門(何肇華)(黃雲衢、宋秉熙、黎岳)(廖泰華、楊有讓、區伯端、廖顯治)、佛岡(陳本)(何壽康、彭精華)(韓兆夔、陳耀模)清遠(蔡世英)(何壽康、彭精華、韓兆夔陳耀模)潮安(陳超雲)王建松、林侗、陳良平)(曹德沛、關祥芳、區榮星)汕頭(陳超雲)(王建松、林侗、陳良平)(曹德沛、關祥芳、區榮星)潮陽(林建略)(王建松、林侗、陳良平、曹德沛、關祥芳、區榮星)揭陽(蔡崇光)(程振雄、林益釗)、(郭孟浩、張兆華)、普寧(林勳)(程振雄、林益釗)、(郭孟浩、張兆華)、饒平(丁映光)(方開彬、張定邦、張宏度)、豐順(廖偉青)、(劉國榮)、(王子蓉)、大埔(曾定一、)(黃強華)、(陳鼎信、曹積中、)南澳(何銀生)、(王翌漢、莊啓烈)、(吳錫龍、溫雨羣)、澄海、(何銀生)、(王翌漢、莊啓烈)、(吳錫龍、溫雨羣)、惠來(陳瑞鵬)、(林世儒)、(李文龍、盧同傑)、興寧(張振存)、(黃毅、范惠羣)、(黃果盛、余蘊玉、盧學禮)、五華(張振存)、(黃毅、范惠羣)、(黃果盛、余蘊玉、盧學禮)、梅縣(江錦興)、(丘瑞生、陳紹英)、(張鑑銘、謝超凡)、蕉嶺(朱鏡)、(丘瑞生、陳紹英)、(張鑑銘、謝超凡、)平遠(馬駿千)、(黃祖皓)、(陳淦華)、惠陽(廖珍元)、(葉淡文、古漢華)、(繆維芳、覃文化)、博羅(黃樂三)、(葉淡文、古漢華)、(繆維芳、覃文化)、龍川(楊向衡)、(羅廷友、陳清瑞)、(許延慶、許焜兀)、河源(楊向衡)、(羅廷友、陳清瑞)、(許延慶、許焜兀)、海豐(吳良讓)、(林敦厚、張國勳)、左其昌、張卓牛)、陸豐(吳楚)、林敦厚、張國勳)、(左其昌、張卓生)、和平(徐公輔)、(黃國光)、(余錦鳳)、連平(鍾振聲)、(李佑宸)、(陳芳雲、胡德民)、新豐(黃連景)、(林英環)、(呂慶芸、曾紀焜)、紫金(張克生)、(廖經猷)、(葛日禎、陳敬吳)、陽江(林泌)、(王建遠、蔡傑宗、梁立賡)、(林洪會、馮光輝、周建南、郭喜祥)、陽春(林泌)、(王建遠、蔡傑宗、梁立賡)、(林洪會、馮光輝、周健南、郭喜祥)、電白(甄愷平)、(王建遠、蔡傑宗、梁立賡)、(林洪會、馮光輝、周健南、郭喜祥)、茂名(陳慶濤)、(何子仁、葉朝錩)、(吳乾、林禮和、包國興、周仕濃)、信宜(江蔭棠)、(何子仁、葉朝錩)、(吳乾、林禮和、包國興、周仕漢)、化縣(凌宗漢、羅傳得、陳杆)、(胡天放、區明波、梁廷競、方爲範)、吳川(劉崇齡)、(羅傳得、陳柱)、(胡天放、區明波、梁廷競、方爲範)、廉江(宋德培)、(管興章、程承詠)、(鍾明推、賀良佑、謝俊秀)、遂溪(江天祐)、(管興章、程承詠、鍾明推、賀良佑、謝俊秀)、海康(劉傳濂)、(彭璋、勞憲生)、(楊憲、顏正、崔福祥、曾家錫)、徐聞(周懷璸)、(彭璋、勞憲生)、(楊憲、顏正、崔福祥、曾家錫)、合浦(洪士祥)、(羅光天、班克賢)、(賴功爵、陳鱟東)、靈山(甯師彭)、(羅光天、班克賢)、(賴功爵、陳筮東)、欽縣(吳定遠)、(梁若瑩、吳伯東)、(陳桂苑、翁兆棟、洪春晴)、防城(龐景雲)、(梁若瑩、吳伯東)、(陳桂苑、翁兆棟、洪春晴)、文昌(尹耀辰)、(納翔、張衍庭)、(林開烈、易濬仁、陳鴻猷、鄭代蕃)、瓊山(程雲祥)、(趙翔、張衍庭)、(林開烈、易濬仁、陳鴻猷、鄭代蕃)、瓊東(杜如明)、(馬俊驥、陳巨悅、林德坤)、(王統益、李正身、林鴻衍)、樂會(林振德)、(馬俊驥、陳巨悅、林德坤)、(王統益、李正身、林鴻衍)、萬寧(林振德)、(馬俊驥、陳巨悅、林德坤)、(王統益、李正身、林鴻衍)、昌江(林彥廷)、(鄭紹英、詹尊垣、符蔚樹)、(陳觀韶)、感恩(林彥廷)、(鄭紹英、詹尊垣、符蔚樹)、(陳觀韶)、儋縣(黃耀樵)、(鄭紹英、詹尊洹、符蔚樹)、(陳觀韶)、臨高(陳政)、(林明鴻、王肯永、李海若)、(王君鈇、林瑞華)、定安(陳政)、(林明鴻、王肯永、李海若)、(王君鈇、林瑞華)、澄邁(陳政)、(林明鴻、王肯永、李海若、王君鈇、林瑞華)、崖縣(章駿)、(符致存、關勳錦)、(張俊民、姚受江)、陵水(韋駿)、(符致存、關勳錦)、(張俊民、姚受江)、西北開建(崔亞基)、(何賢才、歐陽濂)、(丁樹錡、莫浩然)、封川(李鵬萬)、(何賢才、歐陽濂)、(丁樹錡、莫浩然)、德慶(李澧澄)、(黃章海)、(李修儒)、高要(陳遜曾)、(劉立中、陳柳池)、(周曼青)、廣寧(區尊光)、(鄭迺舒、譚龍昭、郭應深)、(梁銘訓、何華文)、四會(區尊光)、(鄭迺舒、譚龍昭、郭應深)、(梁銘訓、何華文)、鬱南(陳善)、(鄺炳熹、譚毅生)、(陳學新、鄭代瑀)、羅定(陳善)、(鄺炳熹、譚毅生)、(陳學新、鄭代瑀)、陽山(楊錫洵)、(陳仕熗、李雲龍、范次濂)、(陳化時、羅瑞英、徐篤光、李紹堯)、連山(巫鏡泉)、(陳仕熗、李雲龍、范次濂)、(陳化時、羅瑞英、徐篤光、李紹堯)、連縣(王鑑周)、(陳仕熗、李雲龍、范次濂)、(陳化時、羅瑞英、徐篤光、李紹堯)、乳源(李演圖)、(何軒舉、許衍薰)、(謝經瑞、潘葉清)、曲江(李演圖)、(何軒舉、許衍薰)、(謝耀瑞、潘葉清)、英德、(鄭榮)、(袁初犖、范志雄)、(黃永吉、鍾遠圖)、翁源(鄭榮)、(袁初犖)、(范志雄)、(黃永吉)、(鍾遠圖)、始興(朱錦春)、吳錦芸、謝君瀾)、(官世鑫、陳執中、鄭逸倫)、南雄(周偉光)、(吳錦芸、謝君瀾)、(官世鑫、陳執中、鄭逸倫)、高明(莫益培)、(黃卓葉、梁大駿)、(梁齊度、李自振、陳廣澄)、鶴山(莫益培)、(黃卓葉、梁文駿)、(梁齊度、李自振、陳廣澄)、開平(李惠余)、(譚永紹、周鑑玫)、(陳德明、李易周、程冠球)、恩平(丘國基)、(譚永紹、周鑑玫)、(陳德明、李易周、程冠球)、仁化(鄭濟時)、(謝培風、梁光璧)、(雷勳、陳敏)、樂昌(范公鎮)、(謝培風、梁光璧)、(雷勳、陳敏)、新興(王南長)、(李星晴)、(楊天源)、陳安萍、沙曜章)、雲浮(王南長)、(李星琦、楊天源)、(陳安萍、沙曜章)、

五師殲平遠殘匪
李揚敬之電告

東江平遠屬、毘連閩邊、地勢險要、素爲匪共淵藪、自經南路剿匪軍第二縱隊指揮李揚敬、飭令駐軍嚴密搜索殘匪、實行清野後、大帮匪共已早告肅清、但殘餘匪共仍出沒於該處之窮鄉僻壤、邇來自第五師李振良所部駐防該屬、辦理搜剿殘匪工作、時與匪共發生接觸、本月六日該師教導團復會剿該屬烏嶂隴大坑一帶共匪、將匪帮擊潰、昨總部已接到李軍長揚敬來電報告經過、茲探錄原電如下、廣州陳總司令鈞鑒、據第五師李師長(振良)宥(廿六)電報稱、據職師教團黃營電稱、盤踞平屬交界連螺嶂二茅廠一帶、將近十年、無惡不作之股匪數十名、似近有與共匪合作之趨勢、職恐其合作後爲患更大、乃設法誘其分化、結果得匪中黃河光等七名、於梗(廿三)日報到職處自新、適是日職率部與第　營會剿烏泥嶂隴大坑一帶共匪、至晚四時半收隊後、遂於六時令黃河光帶路、連夜向螺嶂三茅廠出發、至迴日早四時到達、當分兩路向匪竄猛衝、結果當場斃匪十二名、負傷者無數、繳獲洋田長槍十二桿、駁売三桿、擡咀一桿、曲尺一、因該處山深林密、職部又以地形不熟、餘匪得以兎脫、除經此次痛剿後、料該區不能再爲地方患矣、謹電呈鑒、等情、除飭繼續設法將逃脫餘匪殲滅外、謹聞、

羅炳輝被匪扣留
僞中央秘密遷僞博生縣
會昌城內已無共匪踪跡

瑞金之匪中央政府知覆滅將至、特將僞府秘密遷往僞博生縣、略情已見日前電訊、現東路軍正派隊推進搜剿中、南路陳總司令及東路代表蔣伯誠、昨接東路軍蔣總司令鼎文電告、茲採錄原電如下、(銜略)勛鑒、口密、據蘇州探報、會昌城內已無匪踪、匪大部退竄城東、上半嶺、瓦子排一帶、韓匪僞中央政府近因我軍東南兩路由筠門嶺長汀進剿、瑞金各匪要驚惶萬狀、自知無力抵抗、已將僞府全遷移僞博生縣、企圖苟延殘喘、我軍現正派隊推進搜剿中、特聞、蔣鼎文感(廿七日)印、南路剿匪總部接南昌行營電告韓匪近情、原電略云、韓匪探悉我各路合圍之勢已成、驚惶萬狀、匪部日形瓦解、羅匪炳輝因犯社會黨之嫌、被扣留解僞府訊辦、瑞金僞中央政府秘密遷博生縣、探報會昌城已無匪踪、匪部僞廿二、工人等師退竄城東、已缺乏戰鬥能力云云、

短評　認眞

在三年計劃推行中有一信條爲公務人員所應遵守者，是曰認眞。所謂認眞者，卽做事不敷衍，不馬虎，不隨便是。國人舊習甚深，凡事不肯認眞做去，但求『過得去』卽隨便了事。此『過得去』三字誤事不少。因『過得去』無一定標準。有時與事實相距甚遠，亦曰『過得去』，究其實，則過不去也。且有時雖明知某人所做之某事過不去，然因情面或其背景關係而不能不含糊過去，不肯或不敢認眞。

夫認眞非易事也。除對事有明確認識，對人有公正態度外，尤須有不徇情面，不屈威武之精神。苟我已深知某人不盡職，或某事不適宜，無論其背景若何，皆應不顧一切而加以指斥糾正。甚則從嚴究懲。今日之上級公務人員大半不能做到此點。其間雖非無不得已之苦衷，然泄泄沓沓，馬馬虎虎之積習未除，則其一大原因。故吾人做事，如不認眞則已，認眞起來，則今之不認眞者，誠不知多少也。建設事業之推行，全靠認眞。不認眞則糊塗苟且，敷衍塞責者必多。政令雖頒等於具文，徒爲表面之鋪張，事事虛僞之宣傳。在上者既不能事事親臨視察，在下者遂可事事欺瞞蒙蔽。報告多不盡不實，考核亦徒有其名。辦一事，理一案，常費時久而耗欵多。既不迅速，復不澈底。匝月不能成一事，終歲不能奏一功。此皆不認眞之過，爲舊日官場惡習，而亟應改革者也。

吾人如欲促進建設，使事有成效，非從認眞一點着手不可。做事能認眞，則不苟且，不敷衍，不爲私，不徇情，不欺騙，不虛僞，一利之興，一弊之除，皆能靈敏迅速，早觀厥成。此固卑無高論，然實行則非易易。願我當局注意及之。

通車成功黃郛將北返

決于七月十日前返平
通郵問題亦有解決說

(廿九日北平專電)般同㳟實行通車、係組東方旅行社負責辦理、通車純係商業性質、與政治方面及承認偽組織毫無關係、黃郛電政整會、在杭與蔣商畢、在莫干山避暑數日、決于七月十日前返平、

(又路透社倫敦電)平瀋通車將於七月一日實現、通郵亦已交涉成功、西伯里亞郵件日間可經滿洲國運往中國、聞郵政當局已商妥協定、并不涉及中國政府政策問題、通郵辦法、係由英政府向中國提出友誼交涉始告成功云、

(又北平專電)平瀋通車辦法、昨已公佈、每日對開客車一列、七月一日實行、北寧路局昨正式布告、謂此事係交由中國旅行社及日觀光局辦理、同時每次車附掛郵車一輛、關於此輛郵車之辦法、則未據說明、

(又天津專電)通車後決設山海關稅卡、海關稅務司到榆晤儀我、接洽設關事、專徵由偽境輸入貨物、

(又北平專電)出關旅客、須在榆購入偽境證、價洋二角、通車後不撤銷、關係方面擬置不理、

(又北平專電)平瀋通車準七月一日晨雙方對開一列、東方旅行社廿九日在唐榆先開始辦公、一日正式成立、張水洪任總經理、日人平山副之、

(又電)北甯路局廿八日晨公佈之文件、除通車辦法外、并附有旅客注意事項、內分(一)列車組織(見昨日本報略)(二)餐車事項、餐車在平榆段內所用餐車、應冠以由平至瀋特別快車字樣、榆瀋段、應冠以由瀋至平特別快車字樣、惟餐膳價目關內外一致、(三)售票站、售票車站規定如下、北平狠坊、天津總站、天津東站、塘沽、蘆台、唐山、開平、古治、申縣、昌黎、北戴河、海濱、秦皇島、山海關、前所、綏中、興城、連山、錦縣、大凌河、溝帮子、大虎山、繞陽河、新民、巨流河、皇姑屯、瀋陽、瀋陽總站、(四)客票、客票之種類、分單程團體、團體減價三種、每張客票三聯、第一聯赴站至山海關、第二聯山海關至訖車站、第三聯存根、(五)床位票價、關內車頭等上鋪二元、下鋪五元、關外段頭等上鋪五元、下鋪七元、二等上鋪三元、下鋪四元五角、(六)客票有效時間、單程客票不論遠近、一律以七日爲限、來回客票不論遠近、一律以十五日爲限、(七)行李運輸、行李免費重量頭等八十公斤、二等六十公斤、三等四十公斤、關內外相同、

航空獎券昨開獎

特獎在贛州售出

(廿九日上海專電)第六期航空獎券廿九下午二時在逸園開獎、首次搖出頭獎號碼爲「零二五二五一」查未售出、重開特獎號碼「爲一七八四八七」係江西贛州售出、又搖出四獎一個、爲「二二二九零五」、七獎號碼爲「六零四」、

(又電)航空獎券至三時止、已搖出二獎一個、「二七一零五五」、三獎一個「零七三九一六」、四獎五個「一二三六五七」、「四七九九零零」、「二零八三七二」、「二五七一九三」、「九七三零四四」、又四獎一個「零二三五三二」、

(又電)航空續搖出五獎三個「三一七七五五」、「零六二九零四」、「二九三九八六」、四獎三個「四六一三二零」、「四八一二七五」、「二五五四一五」、

(又路透社南京電)第六次全國航空獎券、今日在逸園攪珠開彩、雖天氣酷熱、參加者人數極多、頭獎五十萬元、首次攪出號碼(一二五二五一號、查該號碼未售出、再攪、結果二八四八七號、二獎二張、爲一七一五五一號、及四八七四〇七號、三獎四張、爲〇七三九一六號、三一七七五五號、二九三九八六號、〇六二一一五號、

監院會議

(廿九日南京專電)廿九日晨監院三十次會、出席于右任、高一涵等三十二人、于主席、討論、(一)高友唐等提請決定審查決定懲戒法第十一條各院本會長官移送案作審查辦法案報告案、決議、照審查案修正通過、(二)高友唐等提請決定審查請國府通令各院部會及地方最高行政長官、對所屬公務員之違法失職、必須依法送請本院處理案、決議、照審查案通過、

空中襲擊 台北演習

(廿九日廈門專電)台北新竹雨州防空、自廿四日起、連日舉行、廿七夜台北舉行空中非常襲擊、全市黑暗、備敵機來襲、異常週密、消防隊亦活動、宛如實戰、

鐵部委 基金保會代表

(廿九日南京專電)鐵部委曾仲鳴、張競立、陳耀祖爲鐵部建設基金保管會之部方代表、並令曾爲主席、

交部取締 未掛號民信局

(廿九日南京專電)交部呈政院、令各省府對未掛號民信局應即日勒令取銷、

平校開始會考

(廿九日北平專電)平市中學畢業會考今晨起分九區同時舉行、共參加七三校、與考生四千餘人、應考生入門時、以考委會所發考卷爲憑、試題裝入木箱中、當場揭封取出、分發考場、關防異常嚴密、秩序井然、廿八上午高初中考試黨義算學、下午考高中歷史、初中史地、俟全部考畢、四五日後即可發榜、

政院招待記者

(廿九日南京專電)政院廿九日下午四時招待新聞界、到各報社記者卅餘人、由彭學沛報告該院新建辦公房屋經過、現全部工竣、室內所需各器具亦佈妥、極簡美、共用洋十四萬六千餘元、報告畢、即導記者參觀各新屋、至四時半始散、

婦女用品進口 五個月達百餘萬元

(廿九日上海專電)國際貿易局消息、本年一至五月、婦女用品進口數、計香水脂粉七十四萬七千六百二十七元、化粧器具二十二萬九千六百一十元、真假首飾一十三萬六千二百四十元、總共一百一十一萬三千四百七十七元、足見婦女消耗之鉅、

郭軍改易番號

(廿九日南京專電)軍部以二十軍楊森與郭汝棟番號重複、改任郭爲四十三軍長、楊仍用原號、又楊將徐匪擊退、廿七日進駐通江、

蒙藏會常會紀

(廿九日南京專電)蒙藏會廿九日開一八零次常會、討論貢桑松重請補助邊軍築路及設立康定政治分校各節案、決議、撥款築路、咨經委會、設立政分校、應適合當地需要、先辦師範及小學、並呈政院、

立法院第六五次會議

通過陸海空軍官制表
通過徒刑犯移墾條例

(廿九日南京專電)立院廿九晨八時開六五次會議、出席委員朱和中、周一志等七三人、主席孫科、討論事項、(一)本院財政委員會報告審查修正民國二十三年湖北省整理金融公債條例第九條條文案、決議、照審查報告通過、(二)本院財政委員會報告審查青島市二十一年度地方普通歲入歲出追加預算案、決議、通過、(三)本院財政委員會報告審查青島市二十二年度地方普通歲入歲出總預算案、決議、審查報告通過、(四)審議江蘇省二十二年度地方普通歲入歲出預算案、決議、交財政委員會審查、(五)本院軍事委員會報告審查陸海空軍官制表草案案、決議、通過、(六)本院軍事委員會報告審查陸軍大學校附設口學研究院組織條例草案案、決議、修正通過、(七)審議修正陸軍大學校組織第十六條及編制表草案案、決議、修正通過、(八)本院刑法委員會報告審查徒刑人犯移墾條例草案案、決議、修正通過、(九)本院法制委員會會同經濟委員會報告審查交通部郵政總局組織法草案案、決議、通過、(十)本院法制委員會會同經濟委員會報告審查郵政兌匯局組織法草案案、決議、通過、(十一)本院財政委員會報告審查民國二十三年上海市市政公債條例暨還本付息表草案案、決議、通過、至六二時半散會、

(又電)立院七月一日起休會六週、在此休會期內、該院爲各委員便於準備及研究起見、特定下期每月討論各種法規日期如下、九月憲法草案、十月刑法刑訴民訴、十一月縣組織法、土地法施行法、會計法、審檢法、保險業法、十二月審計法、破產法、商業登記法、

(又電)立院憲草初稿審查會、廿九日下午二時半開九次會、到焦易堂等廿餘人、孫科主席、審查國防軍事章、與原則無出入、卅日晨各組召集人與會、作文字之修飾、完畢後再將全文非正式公布、該院下週起休會、定七月上旬或九月初開大會討論、

度量衡折合表 已分發政府機關

(廿九日南京專電)全國度量衡局製造中國度量衡新制折合簡表、中外度量衡折合表、經函中宣會及各省市政府分發所屬機關學校、以廣宣傳、

(又電)度量衡檢定人員養成所、將續招第七期學員、定八月十日開學、

開發西北協會 定八月舉行年會

(廿九日南京專電)開發西北協會二屆年會、定八月三日在綏遠舉行、經推定戴㣧爲大會秘書主任、

孔祥熙離平談話

冀察綏廢苛什事已商定
到晉晤閻後赴西北視察

(廿九日北平專電)孔祥熙廿八晨召見宋哲元、秦德純、過之瀚等在行轅敘談後、即赴各國稅機關視察、午應周貽春等歡宴、午後繼續視察稅務鹽務兩校、及中央分行、對工作人員、均有訓話、下午五時半偕隨員到東站登路局所備專車五時半離平赴晉、商震、秦德純、蔣夢麟、陳體仁、過之瀚及財部所屬各機關人員二百餘人到站歡送、公安局並派保安隊樂隊在站警戒歡送、據孔在站談、此行任務略告完畢、冀察綏三省苛什經與各負責人商談、決遵令廢除、戰區官產局一律結束、以蘇民困、在平所得印象甚佳、上下均能團結一致、共挽危難、同時政府負責做事、救濟人民痛苦、皆能體念時艱、殊爲欣幸、各稅收機關辦理固未能盡善盡美、然大致尚不甚差、本人已分別勉勵、屬其努力爲國服務云、到晉晤閻後、踐邵力子之約、視察西北建設事業、轉豫晤劉峙、然後再轉隴海路過徐返京、隨員黎一鶯同行、餘均留平、未出發調查、

交部變通 船長考驗辦法

(廿九日南京專電)交部變通船長考驗辦法、(一)船員已領部發之船長或輪機長証書、並曾充任書上所載職務滿五年以上者、(二)船員未領上項證書但曾充上項職務滿十年以上者、俱准予免考、

彭成訟案續審

(廿九日南京專電)彭學沛控成舍我案、廿九晨十時由江寧地院續審、到成及彭之代理人朱其超、證人聞記建、曾振生、法官先加訊問後、即開始辯論、定七月五日宣判、

教文基金董會 昨舉行十次年會

(廿九日北平專電)中華教育文化基金董事會廿九日舉行十次年會、出席董事周詒春、胡適、鍾紹丞、任鴻雋、貝諾德、司徒雷登、李石曾、丁文江、貝克等九人、施肇基、孟祿、顧臨、蔡元培、孫科、徐新六、因事未出席、教部派劉樹杞、美使館派陸利博及和安列席、於廿九日晨九時開會、周貽春主席、議決、(一)接受各項會務財務及事業報告、(二)本年度因美金跌價經費不敷之數、實行緊縮後至本年度終估計約六萬餘元、此數決暫行過賬、俟下年度內如有盈餘、再行扣除、

教部音樂委會 討論新建議案

(廿九日南京專電)教部音樂委員會廿九日上下午均開會、蕭友梅、顧樹森、唐學詠等十餘人、蕭主席、討論建議教部、改革音樂教育學制系統案、就蕭唐所擬草案加以整理、提卅日大會討論、

財部整理檔案

(廿九日南京專電)財部孔諭財部各署司、限一個月內將本部檔案整理就緒、以利工作、該部奉令後、於廿九日下午四時召開檔案會議、由各司署推代表一人與會、討論檔案整理二件、

救濟國煤辦法

(廿九日南京專電)實部籌劃救濟國煤、除派員調查國煤概況外、并擬發行救濟國煤公債一千萬元、關于還本付息及担保品辦法、正與財部商議中、俟決定後、呈中央核准發行、

監察使之人選

(廿九日上海專電)葉楚傖有將兼任蘇區監察使、陳立夫兼任皖贛區監察使說、

本屆漁汛成績 各帮均滿載而歸

(廿九日上海專電)本屆漁汛行將結束、因實業部議漁巡艦常川在洋面巡邏、故各帮魚船均能放胆出海撈漁、滿載而歸、尤以台甈居首、其他則爲奉化、寧波等帮、而水鮮業因購買活躍、獲利亦厚、

殘匪已全部蕩平 安福上饒等縣

得力於民團義軍之清剿
贛省保安處已分令嘉奬

(廿九日南昌專電)安福上饒等縣殘匪、經各該縣縣長督飭地方團隊及民衆義勇軍努力清剿、已全部蕩平、省保安處頃特分令嘉獎、

(又杭州專電)南昌行營以據鄂蘄春縣田賦徵收處經徵稅款內、發覺有民國三年銀幣上鈐蘇維埃三字之圖記、請鑒核等情、特通令各省、以後凡發現此種國硬鈔幣辦法如下、(一)硬幣由當地政府十足收回、將原幣解送中央造幣廠重行溶製、(二)鈔幣由當地政府十足付價收回、備文轉向原發行之銀行照票面兌換、(三)各地軍政長官對行使鈔幣硬幣原因及其來源應隨時注意、如有通同赤匪作偽嫌疑、依法懲辦、現省府已轉令全省遵照、

(又南昌專電)贛匪在各地組光蛋會、意圖擾害地方秩序、省府奉行營令飭所屬特別注意、認眞查禁、以遏亂萌、

晉決自動裁兵

(廿九日太原專電)晉決自動裁兵以補財政、現各將領正在太原集議、擬照現額減三分一、

陝省修築公路

(廿九日西安專電)由省府修築之巴榆公路、決定隨測隨修 限期完成、

(又電)經委會之西漢路測量隊已出發一週、現在實鷄、春鄠、開始測量、南鄭段亦已開始、

張楊聯袂視察

(廿九日西安專電)張繼、楊虎城、二十七日午聯袂往樓觀台遊覽、遊畢即轉赴鄠陵視察農業校農場、再轉赴武功農專本校觀察建築情形、楊順道視察防務、約二週後可返省、

潼渭明日通車

(廿九日西安專電)隴海路潼渭段七月一日通車、渭南路局預計八月五日可到達雩嶺、十五日可達榆、廿五日可達實村、九月十日可達鎬村、二十日達灞橋、十二月一日可通車西安、

李拯中昨逝世

(廿九日蘭州專電)李拯中墮車重傷、二十八日上午四時逝世、肇禍車夫業經拿獲、

杭州時疫日盛

(廿九日杭州專電)此間苦熱、連日熱度不稍減、西湖區及杭四鄉稻田已均呈旱象、當局聞擬開湖閘救濟、各縣亦多望雨甚急、又杭時疫日盛、

時人行蹤

(廿九日南京專電)中委陳立夫前赴華北指導黨務、歷時一月有半、所至各處、除詳細指示黨務工作外、並應邀講演、達三十六次之多、廿八日由濟偕中委丁惟汾王懋功南下、廿九日晨到京、對記者詳說北行經過、

(又上海專電)班禪因日中太炎、改廿九晚車晉京、北站門口搭有歡送之彩牌樓、褚民誼晨車到滬、午在私邸設宴爲大師餞行、邀吳鐵城等作陪、

(又北平專電)李石曾廿九晨抵平、參加中華文化教育基金年會、沈鴻烈廿九晨由濟抵津、明晚來平、

(又電)美白銀專家羅傑士廿八日晤孔祥熙、定廿九日赴津再南下、

(又廈門專電)台灣馬公要港司令新山良幸、昨夜乘磨球艦赴汕頭、大刀風艦隨行、帆風艦暫留廈、

艦隊準備秋操

(廿九日上海專電)海軍第二艦隊秋季操演已準備舉行、地點由南京八卦洲起、至湖口止、參加艦艇已由海軍部指定江元等艦廿餘艘、王壽廷下週可由日返滬、將由王壽廷指揮、

一盜船被扣留

(路透社廿八日北平電)接應騎劫順天輪海盜之帆船五艘中之一艘、今日在大沽被警偵獲扣留、船上人員均爲拘捕、現當局審訊該船是否與盜同謀騎劫商輪、

英美海軍談判暫停

俟法意日代表到後再開會
美代表昨訪駐英法使商談

(倫敦二十九日電)據美國方面消息、英京之英美海軍談判、現經停頓、須俟法、意、日三國代表到英京後、方行再次開會、美代表戴維氏今早與駐英京法大使哥邊氏會商將來之英法海軍談判事、料此次之英美談判、定無若何辦法決定、而美國故轉向他國先行會商、至於英美談判、不過暫停頓而已、蓋欲先行徵集意法日代表意見也云、

(又倫敦哈瓦斯電)法海長畢特門將於下月初與外長巴爾都同來英國、主持海軍會議、初步談話畢氏抵此後、將與美代表會晤、本日美國首席代表台維斯特先與法國駐英大使晤談、先事籌備、

(又倫敦哈瓦斯電)本日有新驅逐艦三艘建造竣、行下水禮、各該軍艦皆係一九三二年造艦程序中之一部份、其中之一艘名科利士打號、艦上設備存貯艙甚多、雖遠隔重洋多時、亦可不須向海軍根據地取給供給云、

軍縮會休會

(日內瓦廿八日電)軍縮會討論保障之執行問題委員會、因鑒於目前外交局勢、不能從事有益之工作、今日決議休會至秋間、

蘇俄發現 拿翁手書 並有作戰圖樣

(華沙廿八日電)據每日歸報載稱、莫斯科中心區帝俄時代之克里雷宮中發現德皇拿破崙手書三百六十通、尙有作戰圖樣以及拿翁與德皇亞歷山大一世往來函札多件、當係一八一二年拿破崙由莫斯科出走時所遺忘者、

法通過國防費

(巴黎廿八日電)本日參院開會對衆院業經通過之國防經費案、又以二百七十六票對十一票之多數全部通過、

美鋼工潮挽回

(華盛頓廿八日電)羅總統今日選定三人爲解決鋼業勞資雙方爭議之公斷委員、雙方已允接受該委員會之決定、鋼業工潮現已挽回、勞工部長裴金女士現亦談判一種鋼業協定、裴金女士所擬之計劃、已爲羅總統所贊成、查組織公斷委員會者爲產北對羅里那州法官史台錫 Stacy 氏、紐約維劾 (Wiley) 氏、(曾任海軍將)與芝加哥麥倫巴 (M. Ileabary) 氏三人、羅總統今日聲稱此公斷會係以公正人組成之、有辦事全權、其職務以處理鋼鐵業勞資關係爲限、羅總統料預該公斷會能以公道持和平而助成鋼鐵業勞資關係之穩健平準、希望雙方予以完全合作云、

法前財長 主廢金本位制

(巴黎廿九日電)法國衆院今日辯論財政改良案時、前財長萊諾特 (Reynaud) 指陳法國嚴守金本位之不利的影響、謂英國及其自治地與美利堅全部因放棄金本位、今皆爲元氣逐漸恢復之國家、而法意荷比瑞士等國嚴守金本位者、則事態日形惡劣、英國已恢復一九二九年事業之程度、而法國則事業萎縮、法國必須緊縮物價、或必減低佛郎價值、二者必居其一、抑低幣值、人多反對之、惟實行抑低幣值、則不作如是觀念、試以法國物價與世界物價相比、加拿大麥價每昆特爾(約合英國一百十二磅或美國一百磅)售四十四佛郎、而在法國則售一百卅佛郎、六個汽缸之汽車、美國售八千佛郎、而在法國則售三萬五千佛郎、汽油每五公升在美國售一百廿五生的、而在法國則售十一佛郎、又法國內價較之他處高百分之五十云、社會黨所提出財政改良案修正文已由衆院以三九二票對一七五票否決之、

美抗議德停債

(華盛頓廿八日電)美國務院致德國對於德國停付戰債辦法中對美之歧視提出嚴重抗議 美政府希望德國竭力償付債款、自謂德國之財政困難多係自己造成、又謂此種停付辦法、將破壞國際合作云、

設債款清算所 英通過

(倫敦廿八日電)債款清算所議案今日由下院通過、於草稿小有修正、該案屆由英皇批准、若英德間之債務會議能獲效果、則該議案將束諸高閣、茲聞德代表與英國金融專家間之財政討論、進步甚佳、大有成立協定而不須設立清算所之希望、

英使館南遷說 英政府有贊成意

(路透社廿九日倫敦電)關於駐華使館南遷問題、聞英政府有贊成意、以公使遠離中國首都、駐節北平、頗感不便、擬在南京另覓官邸、以便辦公云、

法保障天然絲

(巴黎廿八日哈瓦斯電)參院蠶絲問題委員會開會、主席對於保障天然絲法律案之討論情形、提出報告、並謂渠意衆院定將此案通過云、委員會繼通過文件一種、表示希望繅絲廠家明乎彼等與養蠶者休戚相關之義、而將繭價規定、務令養蠶者有利可圖、各該廠家在可能範圍內、亦務必購用國產之繭、惟遇本國產繭告磬之時、始可取給外國云、

南愛開始選舉

(杜白林廿九日哈瓦斯電)南愛自由邦各城市參事會選舉最初情形、係於反對派沃杜斐所領導之愛爾蘭統一黨有利、嗣後情勢轉變、自由邦行政院長伐勒拉所領導之自治黨議席數率佔多數、目前代勒拉黨益望進展、但確定結果則當於二三日後始能揭曉、

美復興運動成績

羅斯福修談
謂復興政策已完全成功
務使民衆皆有快樂家庭

(路透社廿九日華盛頓電)羅斯福總統今日向全國民衆廣播演詞、對復興運動成績有所發揮、羅氏先提出四個問題、爾現在環境比往年較勝乎、(二)爾債務比往年爲輕乎、(三)爾儲存款於銀行穩固乎、(四)工人生活狀況比往年爲優乎、關於此問題、無疑的可以答曰、比往年爲好、現在政府保障國家生命、注意者有三件工作、(一)救濟、(二)復興、(三)改革及建設、此項辦法、實異常要緊、因過去十年美國人均謀不義之財、(二)今日之困難、皆因商界金融界領袖對於正義公允、未能認識、(三)國家經濟之生命有新情形、謀適合此種情形、必當有上述辦法、羅總統謂復興政策已完全成功、如工人薪金之增加、失業人數之縮減、農產品價格之增高、凡此種種所獲之利益、皆爲合法、縱有爲復興運動略受損失者、其數極少、政府對將來穩定之計劃、務使民衆皆有快樂之家庭、在實業上利用土地及水利等、最後羅氏將本屆國會工作陳述、謂國會通過最重要議案爲幣制改革、政府對金銀均有整理具體計劃、

省一中夏令班招生 膳宿俱備 地址西村本校及中華中路雲台里口

國立廣東法科學院夏令館招升大升高中男女班生 報名處光孝路本院永漢北路澤蘭堂七月五日開課

國立中山大學員生合辦暑期學校招升大升高初中男女生 校址：西關華貴路厚福大街尾覺覺學校 即日開始報名七月五日開課

執信夏令學校招升高初中生 (班別)升高中預備班 升初中預備班 初中各年級補習班 (開學)七月九日(校址)西關寶華正中約執信分校

國立中山大學員生合辦暑期學校招升高初中男女生 校址：西關龍津路洞神坊實用學校 即日開始報名七月十二日開課

立案廣州電氣技術學校招生 本校係專科職業學校經照中學立案現招第二屆新生凡小學畢業初中畢業均可分班投考校址在廣衛路(即財廳傍)

市立美術學校暑期班招男女生 中國畫科 西洋畫科 圖案畫科 開課七月十六日 取章報名本校觀音山麓 報名：七月一日起

勷勤大學師範學院夏令班招升初高中男女生 即日開始報名升初中班七月五日上課升高中班七月十三日上課取閱簡章處永漢北路本學院(原日市立師範)

西關嶺南分校夏令班招初中小學男女生 七月二日試驗 即日開始報名 校址荔枝灣

新亞學校 英數夏令班招生(五十天收五元) 聯合省市校教員主辦▲分升大升高初中班用講義教授每日英數四堂另可選理化一堂(校址)文德馬路(開課)七月三號附設膳宿

國立中山大學員生合辦一九三四年暑期學校招生 (開學)七月五日(校址)維新路維新中學 電話一一五〇五一

省立第一職業學校招收夏令補習升高初中學生 (報名)即日開始(開課日期)第一期：七月六日 第二期：七月十五日 (膳備)膳宿俱備(校址)借用南關倉前路中華中學(報名處)中華中學及西湖路富強書局(取閱章程處)本市各大書局及各大學旅均有代派

中山大學暑期學校招男女生 班額：升大學，高中，初中等班 校址：文明路中山大學 報名即日開始。上課日期：七月五日 索章報名處(1)文明路中山大學(2)法政路中山大學附屬中學

市立第三中學校夏令升初中班招男女生膳宿俱備 校址惠愛西路 開學七月二日 報名即日

省民教館戲劇研究所招生 本所以研究民衆戲劇振作民族精神改良社會風尚為宗旨現招普通班男女生共三十名報名日期至七月十五日止九月一日開課上課時間每逢星期一三五下午六時半至九時半學費概免索章程處廣州中華北路淨慧公園民教館內 所長李錫彭

市立中上學校教職員合辦市西夏令學校招升高初中男女生 即日開始報名七月七日上課 校址：十六甫東二巷循本小學

市立世界語講習所招生 每週授課六小時六個月畢業 閱章程掛號處永漢路勷勤師範學院號房 學額無多報名從速

省立女師夏令學校招升高初中生 即日開始報名升高中七月十日開課升初中七月三日開課 取閱章程及報名處蓮塘路本校

實用高級會計科職業學校 附設(改良中式商業簿記傳習班 招第二屆生現已開始報名七月二日開課兩月畢業發給證書校址惠愛西路八號索章卽寄 校長會計師趙灼

培英西關分校夏令班招男女生 本校招收初中一及小學各級夏令生即日開始報名七月三日上課 校址：廣州西關多寶路尾

市一中夏令班招升高初中男女生 報名：即日起 開課：七月九日起 閱章：越秀山麓本校及各大書局

市二中招升高初中夏令補習男女生 本校下年度增辦高中現招升高初中夏令班生即日起報名七月五日起在西關恩寧市本校上課索章處本校及各大書局

廣東中學校夏令學校招男女生 升高中二升初中升小學各級七月二日開學膳宿俱備已開始報名 索章卽寄 校址：大北門南越大道電話一四三二八

知行中學夏令升高初中班招生 (班別)升高中班升初中班中二三年班膳宿俱備(開課)即日開始報名七月十日開課(校址)廣大路一巷電話一二六四六

廣州日文專修館暑期班招生 分日夜兩班均二個月畢業 七月十日開學、閱章報名處教育路四十八號二樓本館即和平洗衣館樓上

文德路文德學校尺社美術院暑期班招升高初中男女生 各科全發講義。注重速成。 七月九日開課六個星期畢業 院址 廣大路十二號

青年會中學校 本年秋季起增加免費學額六名初中高中(分普通科商科)各班招收新生及轉學生夏令館於七月二日上午九時考驗七月三日開課取閱章程請到長堤本會事務所

國語暑期班招生 學額五十名畢業五星期時間每日上午八時至十一時(星期日及例假停課)學費四元報名時繳交報名六月二十一日至七月九日在教育路本會報名 廣東省教育會啟

廣東國民大學暨附中招男女生 (考期)大學各學院：八月廿二日 附設高初中：七月十五日 即日起報名 附中並招暑期補習班生

協和女子師範暑期補習班招生 兼收初中小學生定七月四日上課即日開始報名膳宿俱備章程函索即寄 報名處西村本校 電話一叁一壹〇 西關逢源正街五十六號本校分校 校長廖奉靈

廣州興華中學校 定於國曆七月二日上午九時招考高中初中及小學各級夏令生小學兼收女生即日開始報名校址高第路素波巷索章即寄

省立第一女子中學教職員舉辦夏令學校招生 升高中預備班 升初中預備班 已開始報名 七月七日開課 校址永漢南路仰忠街天馬巷

心絃口琴社暑期速成班招生 速成班一個月畢業學費五元七月三日開班 暑期班兩個月畢業七月一日開班 本社學員日增致原有社址不敷應用今已遷至文明路口二〇八號四樓即永漢戲院近鄰

南海中學校暑期補習班招生 分升高中升初中兩級 函索即寄 七月七日上課 即日開始報名 章程 校址上西關光復北路蘆荻巷

私立廣州培正中學暨附屬男女各級小學及西關分校招生 本校本屆招收高初中及男女各級小學夏令生報名：六月卅日以前試驗七月二日上午九時開課：七月四日

花地培英中學暑期補習班招高初中各級生 高中部 即日起報名七月二日上午八時考試地點培英

私立美華中學招男女生 本校定於七月二日上午十時招考初中一年級新生初中二及附小三四五六年級轉學生暑期補習班定於七月四日開課 校址西村美華崗章程函索即寄電話一二六〇六號

國語快字招生 中華國語注音快字研究會第廿一屆夜班定七月十號開課由發明者趙雅庭先生任教個半月畢業此快字用為速記每分鐘可寫二百餘字簡章函索卽寄 地址：中華路學宮街南海縣黨部內

廣東童子軍領袖訓練通告 補字第六號 查本所續招特別組第二屆學員卅名業經通告並將招生簡章刊登報端各在案茲為利便各校童子軍教練來所投考起見特展期於七月四日截止報名七月六日在本所考試七月十六日開學有志向學者希查照本所招生簡章來所報名為要特此通告 所長陸幼剛 副所長黃麟書 中華民國二十三年六月十四日

廣東建設廳籌建河南南石頭製紙廠收用土地廣告 查本廳籌設製紙廠在河南南石頭地方應行收用土地三百一十餘畝一案業經呈奉廣東省政府核准照辦每畝給價三百元收用復經派員前往該處豎立標誌佈告週知各在案查該廠現正積極籌建對於收用地段刻不容緩茲限自本月十五日起二個月內為被收用土地業主報請領價時期在此期內應即迅將契照數號數連同影片等件呈繳本廳辦理紙廠征收土地辦事處驗明分別給價倘逾期不報即視為官荒決不給價除派員在本廳設立辦事處暨附圖佈告外特登報廣告仰該處各業主人等一體知照切勿遲報自悞此啓

招投工程告白 廣東省立第二農業學校招投修葺藏書樓工程 本校藏書樓一座修葺工程定本年七月五日正午十二時在大良本校公開標投有意投承者希到本校庶務處閱章屆期競投可也

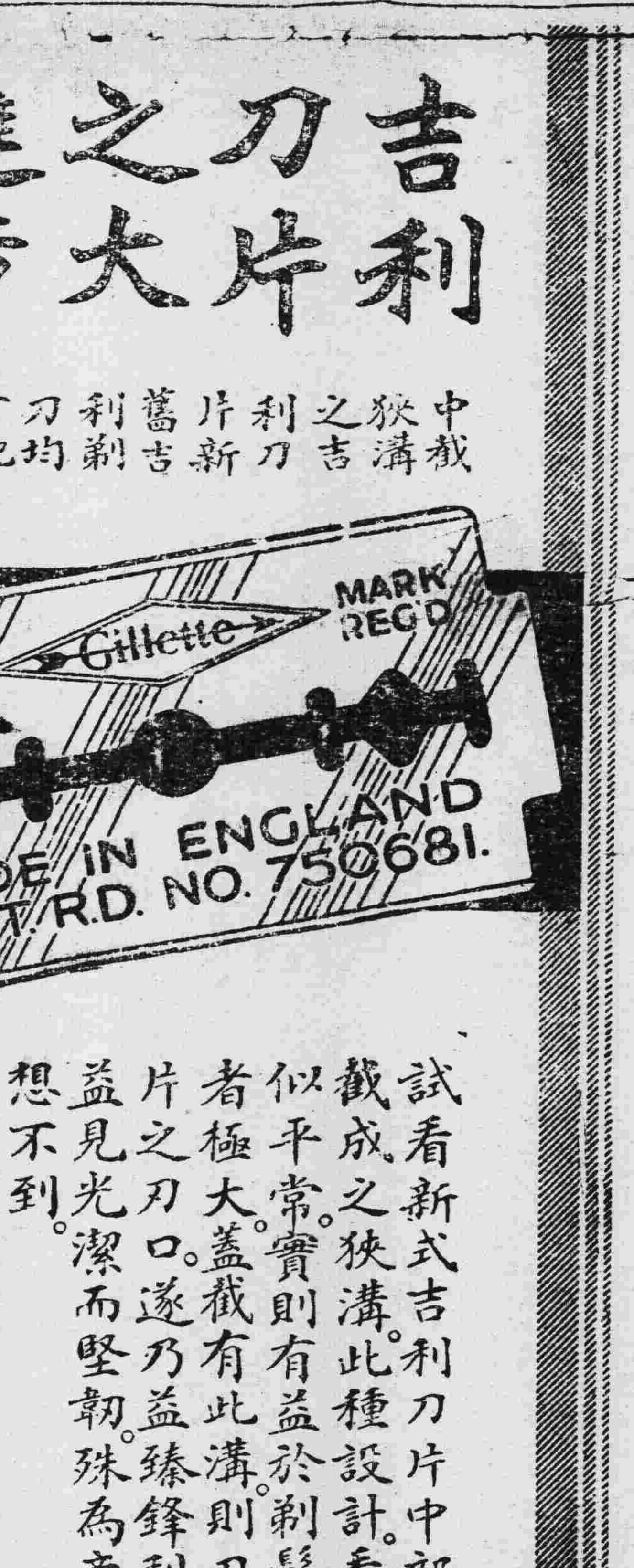

省府第二一九九次會議

田畝評價委員會簡章規則交付審查
市府請飭各機關封存收存市票照准

省政府昨（廿九）日開二百九十九次會議、出席者林雲陔、唐紹儀、金曾澄、林翼中、胡繼賢、謝瀛洲、許崇清、李祿超、列席者陸嗣曾、主席林雲陔、報告事項（一）略、（二）建設廳呈據西村士敏土廠呈爲修機廠爐技佐鄭九因積勞成疾病故、經董事會議決照案給恤、連同應給卹金表、轉請核准備案、（三）教育廳呈報舉行省會高中以上學校軍訓第一屆會操情形、連同評定成績表、請察核備案、（四）監督盤理三鐵路委員會呈繳本年一月份粵漢南段廣九兩路購料收料月報表、請察核、（五）監督盤理三鐵路委員會呈繳本年五月份檢查粵漢南段廣九兩路現金報告表、請察核、

討論事項、（一）建設廳呈准西北區綏靖公署函請轉呈將英陽連連路各段未完工程費、在廿三年度增加撥給繼續完築等由、該路未完各段工程應由西北區公署繼續完築、惟應否仍照預算五十七萬餘元、暫將木橋建築、抑照西北區預算一百三十一萬餘元、建築鋼筋三合土橋樑之處、請核指遵案、（議決）交財廳預算委員會審查、（二）建設廳呈復核議東區綏靖公署轉請撥款補助增加路漳南段橋涵石方工程費一案、應否由省庫酌予撥助之處、請核指遵案、（議決）交財廳送預算委員會審查、（三）財政廳呈、據經濟設計會審查修正評價委員會簡章及評價規則、請察核公佈案、（議決）交許李兩委員審查、（四）教育廳呈、擬由本廳廿二年度留學經費項下、撥發選送海軍學校航海輪機學生一十五名、津貼赴京旅費大洋共一千五百元、請准令財廳照撥案、（議決）照准、（五）西北區綏靖委員呈、擬明令各縣長嗣後對于因舉辦地方事業直接批准或轉呈核准向人民征收款項之數目、務須負責切實稽核、倘有徇庇情弊、應與侵吞者受同等處分、請察核照辦案、（議決）交民財兩廳擬訂詳細辦法再奪、（六）汕頭市政府呈、據屬市貧民工藝院呈、請將建築市立醫院地址一併撥給華僑胡文虎爲建築醫院頤養病室之用、可否准予照撥之處、請核指遵案、（議決）照准、（七）廣州區第一蔗糖營造場呈、請迅飭廣東省銀行息借毫幣一十萬元、俾貸給農民植蔗之用案、（議決）准由廣東省銀行酌借、（八）淞滬抗日殘廢軍人教養院呈繳二十一年度及五六月份追加臨時挑水工資預算書、二十二年度及七月份起二十三年一月底止追加臨時挑水工資預算書、請察核指遵案、（議決）應由該院節餘項下撥支、（九）主席提議、關于何賢三等因南海江浦筵席捐大利公司抽收筵席捐一案、不服財政廳批令處分提起訴願到府、現經本府秘書處派員審查作成決定書、請公決案、（議決）照審查意見通過、（十）廣州市政府簽呈、擬將市立銀行憑票流通額縮減、請鈞府飭屬將所有收存市行憑票一律封存、以三個月爲限、期滿由市行照給月息四厘、請察核示遵案、（議決）照准、派本府張科長會同廣州市政府辦理、

西南公司舉辦遊覽飛行

昨公佈遊覽飛行規則

西南航空公司自開辦廣龍航線後、業務日臻發達、現該公司除辦理規定航線之定期飛行外、並擬利用空餘時間兼辦遊覽飛行以增進社會人士航空事業之興趣、昨經將此遊覽飛行規則擬定公布實行、茲探誌如下、（一）本公司除規定航線之定期飛行外、得就飛機之空餘時間、兼辦遊覽飛行、以增進社會人士對航空事業之興趣、（二）遊覽飛行無定期、凡社會人士欲作遊覽飛行或包租飛機者、可隨時至本公司接洽、本公司當視飛機及機師之任務忙閒儘於可能範圍內就乘客之便利規定飛行時間、（三）遊覽飛行分左列三種、（一）本市遊覽、在本市及近郊空中飛行、每次以二十分鐘爲度、（二）長途遊覽、暫定下列各地、廣州至桂林、包括陽朔諸山空中遊覽、廣州至惠州、包括西湖及羅浮山空中遊覽、廣州至肇慶、包括七星巖鼎湖諸山空中遊覽、廣州至韶關、包括南華丹霞諸山空中遊覽、（三）包租飛機、乘客擬租飛機送至某地或包機至某地接回乘客設指定之地點已有足供升降之飛機場、並有電報通訊設備者均可照辦、（四）各種遊覽飛行、每次載客至多以三人爲限、如願單獨遊覽亦可照辦、仍照價目表收費、但用單客座飛機、（五）本市遊覽飛行每次每人收大洋十元、自本公司至飛機場之往返汽車由本公司供給、（六）長途遊覽飛行分爲降落與不降落兩種、不降落飛行目的地上空環市十五分鐘、然後逕返廣州、降落飛行即飛至目的地時、飛機降落任客人自行遊覽、經過一定時間之後、再載客人飛返廣州、惟此遊覽之時間、須預先商訂、長途遊覽飛行之價目如左（不降落飛行）廣州至惠州每人大洋五十元、廣州至肇慶每人大洋二十五元、廣州至韶關每人大洋六十元、（降落飛行）廣州至桂林每人大洋一百三十元、（七）包租飛機至某地降落送接乘客者租價面議、（八）遊覽飛行經規定及日期時間後、設遇天氣陰雨不便飛行時、得臨時停止、另定飛行時間。

廣州市 闢路徵費收用民業章程

經省務會議通過日間公佈

市政府以年來本市開闢馬路、日有增加、特擬具闢路征費及收用民業章程、使市民遵照辦理、查該項章程、已呈由廿六日省務會議通過、日間即可公佈施行、茲先探錄如下、（第一條）凡廣州市新闢馬路、所有徵收築路經費及收用民業、均應依本章程規定辦理之、（第二條）築路經費以左列費用爲限、（一）所有一切工程費、（二）收用民業費、（三）搬遷費、（第三條）築路經費應依左列路面寬度由市庫補助之、（一）十五公尺以上補助百份之十、（二）二十公尺以上補助百份之二十、（三）二十五公尺以上補助百份之三十、（四）三十公尺以上、補助百分之四十、（五）三十五公尺以上補助百分之五十、前項補助標準、政府得因當地經濟情形、酌量增減之、凡交通幹道其不依原有街道行走橫穿民房而收用地價甚鉅者、或改良濠涌其工程費用甚大者、由政府予以特別之補助、（第四條）築路經費除依前條規定補助外、餘額應依左列計算徵費、（一）新闢馬路兩旁舖戶、除照臨馬路寬度以每公尺計算徵費外、其所有割餘面積、並以每平方公尺計算徵費、（二）由馬路割線起、六十公尺內所有之橫街或橫巷、按其中線六十公尺以內之兩旁舖戶、祇照面積徵費、凡在三十公尺內者照馬路割餘面積徵費之一半徵費、其在三十公尺以外至六十公尺以內者、照馬路割餘面積徵費之三分一徵費、（第五條）負担徵費之舖戶、如原商店而有舖底關係者、主客平均負担、如無舖底關係、於闢路時尚有三年以上之批期者、業主負担四分之三、舖客負担四分之一、如係普通住戶或舖客而無一定批期者、全數歸業主負担、（第六條）凡馬路割餘之舖屋或白地、自路線確定通過後始分割契據開街者、仍照原業徵收路費、（第七條）凡馬路及馬路兩旁橫街及橫馬路舖戶、曾經負担築路費及築渠費者、得將其前繳各費抵繳、（第八條）徵收築路築渠等費、均由工務局分別製定册表聯單收據、交由廣州市商會代收及保管、所有徵得之築路費 不得移作別用、（第九條）凡新闢馬路因加闢路面必須割用民業時、無論割用多少、均應照所割面積依本章程第十三條規定給價收用、其割餘地段最短一邊之深度不及該馬路面寬度十分之一者、爲整飾市容計、應將該業全段優給產價收用、但割餘地段最短一邊之深度不及二公尺者、亦不准保留、若割餘地段寬度在十公尺以上者、准截作每五公尺爲一段、分別核算邊深度、（第十條）民業被割後、所餘面積不適於建築、而業主又不願保留者、得請求將該地全段給價用收、（第十一條）凡闢路割餘不准保留或不願保留之零碎土地、其寬度在三公尺以上者、准由該地後方之接連地業主承領、其寬度未滿三公尺者、由左右方業主承領、但以地段較少之業主有優先權、前項地段發生承領糾紛不能依照上列辦法解決時、得由工務局召集各方當事人開投之、（第十二條）前條之畸零地、所投得之產價、應撥爲築路費、不作別用、並應依本章程第四條規定計算繳費、（第十三條）收用民地及上蓋、均照土地登記及上蓋登記產價按照收用面積補償產價、其登記地價如有超過該街平均登記地價一倍者、仍照該街平均地價加倍補償、其未經登記之民業、以距離最近之左右鄰及對面各二間共六間登記地價平均數爲標準補償地價、至登記上蓋價、其最高額每層每平方公尺補價三十二元、（即每層高作四公尺計每立方公尺八元）其未經登記上蓋價、以每層每平方公尺八元補償之、（即每層高作四公尺計、每立方公尺二元）、如上蓋係由業主自行拆回、不另補償拆卸費、（第十四條）前條所指登記土地及上蓋、以該路線提出市政會議通過之日以前登記確定者爲限、（第十五條）凡舖戶全間被收用時、對於舖家應根據房捐警費單及租簿補回若干月租金爲搬遷費、其營業一年以上者補一月、二年以上者補二月、三年以上者補三月、（第十六條）凡騎樓地段係因此次開闢馬路經由徵收路款、撥資收用、其享受騎樓利益之舖戶、應繳騎樓利益費、該費由享受該騎樓利益之業主担負、如業主於佈告築路日起一年內負責清繳、應由舖客扣租代繳、每井應繳之數、即照賠價該屋全割之民業每井地價計算、至繳納騎樓利益費時、除給收條外、並須將收用之民業契據註明契內、交該繳納騎樓利益費者收執、以清手續、此項騎樓利益費、由商會保管、祇作築路費之用、（第十七條）本章程自公布日施行、

工兵集中訓練

總部設訓練處

第一集團軍總司令陳濟棠、以工兵訓練關係重要、現爲統一訓練工兵學術計、決成立工兵訓練處、將所屬各軍師工兵調遣回省集中訓練、昨（廿九）日已委定高級參謀謝嬰白爲處主任、積極籌備一切事宜、查該處附設于總部、并定七月一日正式成立云、

警衛後備隊 徵調獎懲規則

總部省令發各縣遵行

第一集團軍總部、廣東省政府爲整飭各縣警衛後備隊起見、特訂定後備隊徵編調集獎懲規則、通令各縣縣長遵照施行、消息經誌昨日報載、茲將規則原文錄下、第一條、本規則專爲整飭後備隊而設、所有關於後備隊之徵編調集、應獎或應懲事項、均適用之、第二條、後方警衛隊後備隊之組織、依照廣東全省縣地方警衛隊章程、第十一條規定辦理、第三條、後備隊各級隊長、能確依定時間調集隊兵、任內從無違誤者、應准分別記功或給予獎狀、以示獎勵、第四條、負責徵集之鄉鎮里長副、依限徵集壯丁者、應准分別給獎、以爲獎勵、第五條、第三條所載之請獎事項、由縣政府會同縣編練處、呈由該管區綏靖公署核示辦理、區綏靖公署於核辦後、並應分呈省政府總司令部備案、第六條、第四條之請獎事項、由縣政府會同縣編練處、呈由該管綏靖公署核明、轉呈省政府飭交民政廳辦理、並一面分呈總司令部備查、第七條、壯丁抗不應徵、或藉故規避者、處五日以上、一月以下拘役、第八條、壯丁應徵後、於調集時、（如訓練召集或防剿盜匪召集等）抗不應調、或故延不到者、處五日以上、兩月以下拘役、第九條、第七第八條所載抗徵抗調情事、應由區鄉鎮里總副或各級隊長副隊長查明、報由縣政府執行、施以各種苦役、（例如修路挑運衛生掃除等）拘役期內、伙食准由縣政府作囚糧開支、縣政府並應將辦理情形、通報備會、第十條、後備隊各級隊長副隊長、如有不依定時調集隊兵情事、一經查明、應分別予以記過處分、或處一月以內之拘役、第十一條、前條之執行機關、由縣政府主辦、知會縣編練處查照、並通呈備查、第十二條、負責徵集之鄉鎮里長副、如有奉行不力、及遇有壯丁抗不應徵、不迅報縣府懲辦者、應由縣政府查明、酌其情節輕重、依照地方自治人員暫行獎懲章程第四第六第七等條之規定、分別予以懲戒、並一面通呈備查、第十三條、本規則自公布日施行、如有未盡事宜、得隨時照命令修正之、

本省懲治私梟聚衆抗緝法

經省府通過公布施行

廣東財政特派員公署暨財政廳訂定之懲治私梟聚衆抗緝暫行辦法、經呈省府轉呈西南政委會提出第一二三次政務會議決議修正通過、該署廳奉令後、昨已將修正辦法會銜布告商民人等知照、茲將該辦法錄下、第一條、本辦法爲懲治私梟聚衆抗緝之特別規定、但現行刑法及其他特別刑法之規定如與本辦法不相牴觸者、仍得適用之、第二條、凡私梟聚衆至十人以上持械抗緝者、依照廣東懲辦盜匪暫行條例第三條、第十四款之規定處死刑、如不及十人者得減處無期徒刑或十年以上十五年以下有期徒刑、緝私總處構獲前項抗緝私梟、應呈由署廳核明轉送第一集團軍總司令部訊辦、第三條、凡緝私員兵到鄉查緝、應知會該管公安分局、如知會該區鄉警衛隊或區鄉公所時、該區警衛隊或區鄉公所所長、須竭力引導搜查、倘知所轄區鄉範圍內有私梟藏匿、應即速爲報信、否則將來在所轄範圍內發生聚衆持械抗緝情事、該區鄉警衛隊或區鄉公所所長、須負責將首要交案懲辦、前項應將首要交案懲辦之區鄉公所或警衛隊、經緝私總處限期交案逾期不交時、即由緝私總處呈請廳署核明限令該區鄉公所或警衛隊出具三百元以上三千元以下之花紅購緝、第四條、凡遇水陸大幫走私、緝私員兵因事情緊急不及知會當地軍警或自治團體而施行截緝、若遇私梟聚衆抗緝互戰至五小時以上、而該地軍警或自治團體並不派隊協助者、應以失職論、分別函呈第一集團軍總司令部廣東省政府查明懲辦、第五條、本辦法如有未盡事宜、得隨時呈請修正之、第六條、本辦法自呈准西南政務委員會公佈日施行、

製紙廠明年開工

機器九月可運到

兼建設廳長林雲陔、爲應市面需求挽回外溢利權、業經派定專員、負責籌組南石頭製紙廠、現查該廠將來係先製新聞紙、俟辦有成績、即添製其他紙張、自廠址定在南石頭後、已成立收用南石頭民地辦事處、以便該處凡被割入廠址範圍之地主、持契到驗、然後給價、至該廠機器、本年九月運到、經過裝勘手續、明年元月可開工云、

社會局監督民辦消防隊

公安局得隨時檢閱指揮

省政府昨訓令廣州市政府云、案據省會公安局局長何犖呈稱、竊查本省會各民辦消防隊所屬隊員、多未切實訓練、向乏統一指揮、故于消防工作、或則干涉散漫、或則過于張皇、撲之消災弭患任務每多缺點、自非釐劃改善、不足以收實效、現經飭令轄內各民辦消防隊統歸職局消防隊指揮調練、并擬訂管理民辦消防規則、俾資遵守、而利推行、事關整理民辦消防、理合備文繕同擬訂規則、呈請鈞府察核備案、仍候指令祇遵等情、計呈管理民辦消防隊規則一份到府、當經提由本府第六屆委員第二九一次會議議決、仍照舊辦理、由社會局切實監督、并由公安局隨時檢閱及指揮調遣紀錄在案、除令復外、合行令仰該市長即便轉飭社會局遵照、此令、

查禁騙捐歹徒

社會局昨佈告云、爲佈告事、照得人民團體在本市募捐、應先行呈報本局核准、並將捐册及三聯收據呈繳加蓋局印、方得舉行、係爲限制濫捐防範冒騙起見、前經規定人民團體募捐辦法十二條、呈請廣州市政府核准公佈施行、並分行各人民團體知照在案、現聞有人覺持未經核准蓋印之捐册及收據、擅向本市商店住戶勸捐、實屬不合、亟應嚴行禁止、以杜流弊、嗣後如有發現募捐册據未蓋局印者、切勿妄行簽捐、致遭欺騙、并准報警將該募捐人連同證物拘案究辦、以儆效尤、除派員隨時查察外、合行佈告、仰市民人等一體知照、此佈、

播音台改裝新機

今晚音樂大演奏 停止播音兩星期

市政府播音台、成立于民十八年、迄今已歷六載、內部機件、日久失修、故發出聲浪、不甚清晰、兩月前、市當局以此台關係宣傳要政及市民娛樂、特派專員負責改組整理、一面訂購國產新式機件、以便改裝、現查此次新機業、經由滬運到開始安裝、惟因修理總機電線、及增充週波等重要工程、必須停止播音、故七月一日起暫行停止播音兩星期、但每日下午七時至十時卅分仍接收南京或其他電台秩序、在中央公園播放、至第三星期即可播音、聞此機裝置後電力週波可與該台最初創辦時無異、又今日爲停機前最後一次播音、該台爲增加市民興趣見、特聘請市內中西音樂名家到台演奏特別秩序、由七時起至下二時止云、

工業所指導改良工業

代辦化驗物品暨工業設計
昨公佈化驗設計暫行規則

建設廳工業試驗所、爲扶助本省工商各業、如有以化驗物品、研究改良工業、及工業設計三項相托、可直接到所磋商、無不坦然接受、（原文已見報）同時訂定暫行規則、俾衆週知、茲將原文、附錄如次、「化驗及研究各種物品工業設計暫行規則」、（第一條）本所暫分化驗物品研究改良工業及工業設計三項、（第二條）凡我國工業、無論國產品或舶來品、如有請求本所化驗、或請求研究改良、或請代擬工業計劃者、在本所認爲可能範圍內者、當然竭力接受、又凡屬我國國產、本所對於該品物質認爲有改良試驗之必要時、得以隨時催勸交來本所照例化驗、（第三條）請求本所化驗或請求研究之物品、如係礦產、須有三觔以上之試料、如係貴重物品、則可酌量減至足用限度、惟送來之試料、必須封固嚴密、以免受氣性薰蒸、變化氣質、化驗或研究後、一概留所陳列、不復發還、（第四條）物品化驗分爲「定性」「定量」兩種、定性每項物品祇收藥費三元、定量每一原質或每一化合物祇收藥費五元、惟稀少原質或特殊物品之化驗費、則臨時從廉酌定、如非我國國民之請求、則收費四倍、（第五條）請求本所化驗研究或設計各項工作完畢時、即由本所發給化驗證書、或研究報告書、或工業計劃書、其認爲製品優良者、得發有效證明收據、以資收執、（第六條）請求研究之物品及事項、其費因研究手續之繁簡、消耗藥料之多寡、臨時從廉酌定、（第七條）請求代擬某種工作計劃、須將擬用原料擬得成品送來、其貨本定額與出品數量、應當詳細記述、以備審查、（第八條）請託代擬某種工業計劃、按貨本額百分之三收費、（第九條）本所自所長以下、所有技正技士技佐及各職員、對於商民所請求化驗或改善或設計之物品產地資本數量等一切內容、皆須遵守秘密義務、（第十條）請求化驗或研究設計等所交來物品、須註明化驗與研究之目的、並須將產地及產額依式詳細填明、如不填明、照定費加收二分之一、（第十一條）本所規定收費三聯收據、呈由廣東建設廳加蓋印信核發、如遇委託人交費時、一聯填給收據、一聯存所備查、一聯存廳備案、以昭縝密、（第十二條）凡在廣州市區以外之人、欲請本所化驗或研究或設計各項工作、可將試料與規定應繳費用、由掛號郵寄廣州市東山沙地本所核收、但請託人之姓名住址、應要註明、以便發給報告書及證書、（第十三條）本規則如有未盡事宜、得隨時由本所呈請廣東建設廳修正、（第十四條）本規則自呈准廣東建設廳公布之日施行、

修正新電廠籌委會簡章

經一零六次市政會議通過

修正電廠籌備委員會簡章一案、于廿八日經劉市長提出一〇六次市行政會議議決通過、茲探錄其提議書如下、爲提議事、現據新電廠籌備委員會呈稱、案查職會第五次會議、文委員樹聲提議、「本會工作日漸繁多、如測量繪圖種種工作、急須辦理、似應添設技術員常川駐會、可否呈請市政府修改本會簡章第四條爲「本會得置技術員辦事員事務員若干人、分任本會文書及技術事務、至關於重要技術事務、應由市政府臨時指派專員協助辦理、繁雜技術事務、得由公用工務財政三局派員協助、以利會務進行」一案、當經決議「呈市政府請准予修正」等議紀錄在案、理合錄案具文呈報察核、是否有當、伏候指令祇遵」、等情、據此、查該案簡章第四條原文爲「本會得置辦事員事務員若干人、分任本會事務、關于重要技術事務應由市政府臨時指派專員協助辦理、其餘普通技術事務得由公用工務財政三局派員助理、」文內未有技術員之設置、既該會以工作日繁、須添置技術員常川辦理、尚屬實情、惟事關修正法規、應否准予照辦之處、合提請公決、

市商會討論特稅案

七月三日開談話會

財政廳前奉省府內轉據建廳提議、爲保障內地工商業起見、擬請加征外貨入口特稅一案、飭即查明議覆、財廳奉令後、當經錄案連同定征率表、轉函市商會徵詢意見、以便詳覆彙辦、茲查市商會除將原表函各有關係之十餘同業公會查覆外、並以此案與商人本身極有關係、自宜召集各行商機關代表詳加討論、俾決定辦法、定于七月三日下午三時、在該會召集各同業公會主席開談話會、昨已分別函請屆時出席、

東山停供電力

今日上午 因移裝南堤電線

本市南堤電燈杉桿日昨被風吹折、經由電力管理處換裝鐵柱、業經完竣、定於今日將該項電線移裝鐵柱之上、故由今日上午九時起至十二時止、將第十四十五十六等段電流（即南堤東山及中央公園前一帶）暫行停止、以便施工、至十二時後即能照常供電、

最後專電

（南京專電）國府定一日晨舉行成立九週年紀念會、推汪主席並報告、參軍處通知各機關屆時派員參加、

（又電）前在首都航空工廠所裝之爪哇飛機、現已全部完工、日內派員試飛、並定期命名、聞該機係由工程師田培業負責、材料多用國貨、造價約五萬元、

（又電）劉莪青等彈劾甌燕關巡艦單任武宏宸稅務司騷擾侵佔、已審查成立、移付中懲會、

（南京專電）京市府廿九日開會、嚴厲取締奇裝異服、以維風化、妓女服裝、亦須一律採用國貨、胸前并須佩帶標識、

（南昌專電）閩光澤縣、皖婺源縣經行政院通過歸贛省管轄、省府頃已核擬計劃、撥給經費、指定人員、日內分途前往接收、

（南京專電）蔣撥中山門外遺族學校農場基地百畝、爲遺族女校校址、由孔夫人徵得滬婦女救護傷兵理事會撥餘款十萬爲建築經費、關頌聲贈送建築圖樣、

（巴黎哈瓦斯電）十九世紀支刊七月號載英國名作者史丹特一文、揭發德國準備毒瓦斯之秘密、頃史氏向巴黎晚報記者加以證實、今晨泰晤士報發表意見、謂關於空中攻擊之危險、應立即重申洛迦諾條約以預防之、予第一次見英國人如此表示、甚爲欣幸云云、

中華民國廿三年六月三十日　廣州民國日報　星期六　第二張第四版

東江潦水連日復漲
開平赤坎大水損失甚鉅
韶樂路基又被雨水衝毀

東江潦水廿六日已退五尺、詎廿七日、大雨滂沱、山濤暴發、歷半日之久始晴、截至廿八日河水復漲三尺有奇、值此農田收割之候、一般農家、以天雨過多、有害禾米、無不蹙首嗟嘆云、

赤坎潦患 冲塌鋪屋

連日大雨傾盆、各處地方均被潦流浸沒、各情略誌前報、查廿一日開平赤坎市水勢漲至與堤岸相平、至十二時及一時潦水續漲一尺、水勢非常湍急、該市源昌蓬廠鋪、被水力衝塌一連兩間、惟幸未傷人、又冲去貨倉蓬寮數座、及至廿二日、全埠商店街道均被水浸入、最深之處、約三尺有奇、對河新洲船欄處、則被水冲去船座兩座、及塌鋪二間、再至廿三日上午十時左右、該市石敢當之圍墻、亦被冲毀、鷄仔欄街塌鋪一間、對面之溪市地處水流重要、被水冲塌商店五間、杉桁均被水冲去、損失甚大、有梁園之教導隊學藝所學兵鍾冠羣、有事欲往彼岸、乃裸身赤足躍落水中、游至半途、因水勢湍急、把身不住、被水溺斃、尸骸隨水漂去、又該市各學校因受潦流影響、連日均停止授課、至廿四日水勢始完全減去、惟馬路積留污物甚多、泥濘沒脛、該市公安分局督率各清道伕、加緊清除、情形異常忙碌、

北江大雨 影響修路

粵路株韶段工程局長凌鴻勛、自將路局移設衢州後、一切工程、進行甚急、自韶樂段完成通車後、樂昌至大石門之第二總段工程路基路面涵洞橋樑等、亦已完全敷樂事竣、原定明(一日)開始鋪軌、旋以韶樂一段路線、因連日大雨爲災、復路基一部已被大雨冲破、尚未完全收復、運輸頓感窒礙、故樂大段未尅如期鋪軌、

南海佛山市 成立消費合作社
定期七月一日開始營業 選出理事九人監事七人

查佛山全市消費合作總社、籌備以來、已有相當期間、至本月二十日始假座縣商會舉行成立典禮、選舉理事監事、是日與會者有黨政各機關及社員百餘人、由何海生領導行禮如儀、籌備經過、後廣東省合作事業委員會林視察員林文、指導員劉載華劉冠常、縣府代表陳劭南、縣黨部代表方照等訓話、各機關代表相繼演說、查大會議決者、(一)通過社章、(二)定七月一日開始營業、(三)呈請縣府通令所屬公務人員加入而示表率以資提倡、最後發票選舉、結果徐悠泉余少甫梁心何福佳梁守正蔡良陳祝三歐汝棠陶渭泉等九人當選爲理事、李燎如麥守仁莫祥何德腴何海生潘定之等七人爲監事、直至下午五時方散、各會理監事續開第一次會議推定徐悠泉爲理事會主席、李燎如爲監事會主席、歐汝棠爲經理、勞仲文爲司庫、營業員則由理事物色交理事會任用云

河源 縣黨代會
改七月五日舉行

河源縣黨部、原定本月三十日召開第十四次全縣代表大會、各區分部出席全代會代表、亦經於本月廿日以前依期選出、嗣因本縣選舉省參議員之鄉代表、縣政府限各鄉於七月一日以前選出、而此次各區分部代表任自治工作者佔多數、僉以日期抵觸、紛紛報告請展期舉行、縣黨部據報、現決展期七月五日舉行、昨由該縣黨部呈報省黨部備核云、

合浦 籌備參選
選舉事務所成立

合浦縣府以選舉省參議員限期迫促、經於昨日成立選舉事務所、暫將府內東偏法庭讓出爲辦事處、并委定自治科長譚永祥爲總務股長、姚鎮綏爲審查股長、洗王淵遠爲指導股長、洗仲民、吳柏友、王廷銘、吳世杰等爲幹事股云

順德 勦角口匪
軍警開二角口駐防

順德縣屬居民原以農桑爲業、近因絲價暴跌、輸出數量大減、失業日衆、舊時綠林、乘機返縣復活、玆查離陳村約三里許之二角口地方、近有大批土匪竊聚該處、肆出騷擾、凡漁船駛經該處河面、須繳行水費用、是以一般漁戶、近已不敢駛該處撒網、而往來船隻、咸有戒心、現順德縣政府、已調派駐龍山之基幹隊開往該處駐剿、而中區綏署亦調第二軍部特務營周漢鈴部開往縣屬第六七八各區駐防、藉資保護拱衛云、

東莞石龍 營業稅不准緩辦
財廳布告商民一體遵章報納

省財政廳昨廿九日佈告云、現奉廣東省政府財字第三二八二號訓令開、現據東莞石龍全鎮商店代表李蓁齋等具狀、以石龍全鎮商業凋零、聯請緩辦營業稅、以維商業生命等情、并附石龍全鎮店章一扣、據此、所請是否可行、應由該廳核明辦理具報、除批復外、合將副狀檢發、令仰遵辦、等因、奉此、查此案、前據該商店代表具呈到廳、業以本省營業稅率輕微、稅章完善、各地商民均經遵章申報納稅、該地何得獨異、所請緩辦、碍難准照、分別批令遵照、暨呈廣東省政府察核在案、玆奉令前因、自應仍飭依限申報納稅、以符定章、除分別呈令外、合行佈告、仰各商民一體遵章報納、毋稍違延、致干罰辦云、

恩平 規劃清匪
擬定治標本計劃 促各鄉組後備隊

恩平縣府現奉民政廳令、以據各區視察團回報、各屬土匪、現因剿辦綦嚴、逃竄異域、但若剿辦稍懈、必有捲土重來之勢、特令嚴行剿辦、縣府奉令後、即擬具計劃、呈請核示、一俟核准、即按步實施、聞其計劃大意分治標與治本兩要點、治本計有十事、而振興匪區教育及辦理匪區墾植、尤屬正本清源之計、又縣編練處昨佈告催促各區鄉鎮、從速組立後備隊、毋得藉故規避、致干懲處、其佈告云、爲佈告云、照得地方警衛隊原爲民衆武力、然欲充實民衆武力、非將各地壯丁、悉數編爲後備隊不可、況我國現處外憂內患當中、若不從事于民族之復興、則國將不國、現值政府實施三年計劃、擧凡公民常識之灌輸、生產技能之增進、地方秩序之整飭、及其他關於地方自治事項之推行、莫不有待于各區鄉後備隊之組織、乃查本縣去年召集冬防會議、曁本年三月一日縣府召集行政會議、均經議決、限期編成、而完要政、曾經三令五申、通飭各區鄉鎮里長副遵照辦理具報各在案、查限期迭逾、而各區區長等、仍然置若罔聞、若非從速編組、不惟自治實現難期有效、且恐人民負担無從減輕、玆爲早日完成要政起見、除派員落鄉編組暨分令外、合行佈告、仰各界壯丁人等、一體遵照、各本衞鄉愛國之熱忱、受編爲後備隊、以盡匹夫之責、毋得藉故規避、致干懲處云、

瓊崖 生猪牛捐
財廳令撤銷

財政廳昨令瓊山臨高澄邁等縣云、案據瓊崖生猪口捐永昌公司呈稱、呈爲呈復、竊商公司現奉鈞廳稅字一六〇三號訓令、除原文有案邀免冗敘外、後開、仰該商即便遵照、就關係於該商各節、切實查明具復、以憑核辦、毋稍違延、此令等因、計發油印附抄報告一件、奉此、飭查原報告書各節、確屬實情、然尚有遺漏、應將所知者列報、按臨高縣有生猪出境會議捐、澄邁縣有抽收有生猪警察捐、生猪學校捐至五六次之多、瓊山縣各區多有學校及自治公所等抽收生猪過境捐、北冲府稅捐、瓊海中學校生猪出口附加捐、至生牛出口、現瓊山縣屬之東山雲龍等市牛墟、雖取銷牛契捐、惟現尚藉名調查人口及學校自治公所等生牛出境牛捐、每隻收銀七角、澄邁縣屬之白蓮等市、抽收生牛捐、以上生牛生猪層層剝削、牧畜受其摧殘、農村已無生機、玆奉前因、理合具文呈復鈞核、伏乞迅令一律取銷、以甦商民、實爲黨國之幸、等情據此、當指令呈悉、查第一集團軍總司令部總辦公廳公函、未有述及臨高澄邁瓊山三縣抽生牛猪出口捐、現據查明此三縣抽收此項捐務如此繁重、又有北冲府稅捐、應候令行各該縣府立即查明撤銷具報、除分行外、仰即知照、此令在卷、除令復暨分行外、合行令仰該縣即便遵照、刻日查明撤銷具報、此令、

化縣 嚴禁花會
私開者拿獲嚴辦

化縣縣府以花會之害最烈、實爲奸淫邪惡之媒介、迭經出示查禁、并拿獲第四六等區私開花會匪徒何文蘭、陳慈舫、李某等嚴辦有案、乃日久玩生、竟有不肖之徒、暗在偏僻地方、私開花會情事、亟應嚴行查禁、一面分令各公安分局長、督警認眞查禁拿辦、一面發出佈告、向邑民剴切曉諭、玆將佈告探錄如下、照得花會爲害、甚於洪水猛獸、迭經查禁、并拘拿開花會者、從嚴懲辦、凡爾人民、正宜除惡務盡、不使萌孽復生、乃查縣屬各區近來竟有不肖歹徒、日久玩生、愍不畏法、或在窮鄉僻壤、或在深谷荒山、私開花會、不惜以身試法、肆毒社會、言之殊堪痛恨、須知花會爲害人民、不可紀數、雖在店肆之傭、肩挑之市販、以及閨中婦女、幼稚孩童、莫不受其催眠、恣其吞噬、推其所極、尤不忍言、偶而勝也、奢侈浪費、其敗也、囊括既盡、其典質復竊、陷于飢餓、以壯者流爲盜匪、致罹刑戮、弱者輒以身殉、後悔何追、當此民生凋弊之日、庶政待擧之秋、花會流毒、宜亟清除、本縣長撫字是邦、緝賭若仇、保民如赤、用特重申禁令、嚴行查禁、除分令外、合行佈告、仰縣民人等一體知悉、自此示禁之後、倘敢故違、私開花會、一經查覺、定即嚴拿懲辦、決不姑寬、其各凜遵云、

惠陽 中醫考試
下月廿日舉行 公布考驗規則

惠陽縣政府定七月二十日舉行中醫考試、其管理中醫生章則、已見前報、續查中醫生試驗規則、昨經縣府佈告、曉諭週知、佈告云、照得縣屬中醫生執業人數、前經飭區查報在案、惟各醫生學識經驗如何、關係縣民生命至重、自應嚴加甄別、以杜庸濫、玆特訂就管理中醫生章程(已見前訊)(略)及試驗規則、頒佈、並定期七月廿日擧行縣考試、仰縣屬各中醫生一體知照、遵章報名應考、毋稍玩忽、致干究罰云、

規則、(一)惠陽縣中醫生試驗、由縣政府派員一人爲考試委員、并聘請縣內有學識有聲望之中醫生四人、爲委試委員、(二)聘請廣州市高望重之中醫生二人、爲閱卷委員、(三)凡應中醫試驗、須年在三十歲以上、並將已有開業證書之中醫生一人之保證、或已登記之中藥店保證、方得報名應考、(四)報名時、須繳報名費一元、取錄與否、概不發還、(五)試驗科目、分論文、筆答兩種、試題分內科、外科、婦科、兒科、四種、但論文須將該項病原病狀診斷及預防治診詳敘之、試卷不列姓名、以報名之先後次第、用暗碼編列、粘封於卷面、取錄後、用折對碼書名出榜、(七)試卷由考試委員封固、寄交閱卷委員評定積分、各科積分、須滿六十分以上、方得平均計算爲該試卷之積分、惟該試卷仍須交考試委員複閱稽核、定爲該試卷之實得分數、(八)試卷平均分數滿七十分以上者爲合格、試驗合格、由縣政府榜示週知、限期兩個月內來縣府領取中醫生開業證書、執行職務、逾期無效、(九)考試委員與閱卷委員爲義務職、由縣府酌送伕馬費、(十)試驗日期、定於本年七月廿日上午八時至下午五時、(十一)報名地點、在本府收發處內、試場在秀水湖女子師範學校、(十二)本規則自公佈日施行、

順德縣管理青雲文社財產委員會通告

本會依期六月六七兩日擧行第六次代表大會經將合格代表之証書及畢業生舉貢人員之通知書分別郵寄惟此次報名參加大會者數逾千人特再登報週知看於開會前一日携回代表証或選知書來會換領出席証再換領出席証時畢業生須將文憑繳驗舉貢以上人員須覓具相當証明文件此佈 九十二日

啓事
介紹童子軍工作人員 字第 號

本會爲利便童子軍社團聘請教練員及童子軍人員服務起見前經擬定章程辦理介紹有案現值學期告終各方需求料必殷切自應依照向章繼續辦理合將介紹章程公佈於後如有聘請該項人員（或專任或兼任其他學科或職務均可）或找尋服務機會者統希查照定章隨時到本會童子軍訓育股接洽或函商一切爲荷

中國國民黨廣東省執行委員會

中國國民黨廣東省執行委員會童子軍工作人員介紹章程

第一條 本章程所定工作介紹以省執行委員會名義行之

第二條 童子軍主辦機關欲聘請童子軍工作人員者應依本會規定介紹表分別塡寫函請本會介紹

第三條 童子軍人員欲担任童子軍工作者應依照本會規定介紹表分別塡寫函請本會介紹

第四條 童子軍主辦機關函請介紹童子軍工作人員及童子軍人員函請介紹工作均由本會分別按照次序登記及介紹

第五條 本會祇任介紹之責至關于聘書及其他一切皆由受聘者與聘請者雙方直接磋商定之

第六條 本會所介紹之童子軍人員以下列五種爲限：

一、縣市童子軍指導員
二、童子軍團長
三、童子軍教練員
四、童子軍團部職員
五、童子軍社團職員

第七條 請求介紹工作者須具有下列資格之一並附繳證明書到會審查合格方予登記介紹

一、經履行童子軍服務員登記而領有童子軍服務員證書者
二、曾在童子軍教練員訓練所或童子軍領袖班畢業者
三、具有童子軍經驗及辦事才幹有相當證明者
四、具有童子軍專科技能且富有經驗而能證明者

前項證明書經本會審查後即予發還

第八條 請求介紹工作人員有左列情事之一者本會不爲介紹

一、有違背三民主義之言論或行動者
二、有不良嗜好者
三、患神經病者
四、曾在童子軍團體服務不忠職務或行檢不端致被撤職者

第九條 請求介紹人員如發覺有第八條所列情事之一或塡報事項有虛僞時即撤銷其登記

第十條 凡請求介紹者如已聘定人員或已覓得工作時均須函知本會以便銷號

第十一條 本章程經中國國民黨廣東省執行委員會核准施行之

大新公司

各種貨物

大減價

由六月二十日起買平貨快來

煖水壺部更有千元大贈獎

律師 王成開 陳亦伯 代前民生火柴廠通告

該廠六月廿四開股東會議議決凡前發出民生火柴廠股份合同部其未携回註銷者日後發現作爲無效除紀錄在案外請代聲明合代通告如右 九二一二日

新華
電話一六一六〇六號
今天放映明星公司巨片
華山艷史
說不出的悽惻纏綿 寫不盡的輕柔哀怨
東方標準美人徐來主演
下期一日放映宮闈香艷巨片
呂倫夏飛亨利加拉合演
禁苑春濃
當年璇宮艷史轟動一時 而今禁苑春濃稱霸銀壇

西濠二馬路
中華有聲影院
電話一〇〇三八
即日放映明星新巨片
標準美人徐來主演
泰山鴻毛
龔稼農合演深刻偉構
北國名勝盡歸一覽
下期重映明星公司
胡蝶女士特別優美的
(姊)(妹)(花)
映期最久的猛絕國片
未看請趁早留座

十一甫車站
金聲聲片院
電話一四八四二
即演遠東創見規模最偉大的歌舞名班
馬嘉士歌舞團
全體藝員七十八人表演
巴黎背景 熱情狂奏 偉大名劇
巴黎春艷
此劇展演三天至廿九日止三十日換演
(一九三四年之幻想)

永漢中路
永漢戲院
電話一二七〇
即日選映
萬國影片公司音樂熱情巨片
歌韻動郎心
玉堠歌后比比丹妮路主演
不日放映
聯美公司古裴音樂名片
海誓山盟

長堤海珠前
明珠聲片影院
自動電話壹二〇七壹
國歷六月廿八日起映
占士格尼主演 緊張詼諧浪漫熱情傑作
明星劫
學生半價
下期放映
現代青年羅拔孟甘穆利大作
亡命鴛鴦

南關音片映院
電話一零三一七
即映本市柏齡公司特製高威廉王眞數星合演國片新異軍
我們的天堂
下期放映精武尚義騎術名片
草澤英雄

永漢南路太平沙
天星有聲戲院
許可證雲字三十三號
國曆六月廿九至三十日放映
美高梅公司出品冷面笑匠吉頓主演
(魯)(男)(子)
下期七月一日至三日放映
聯美公司出品五彩滑稽鋼筆笑片
(小鼠彩筆歡)
(麥五鋼聯會)

下九甫路
新國民戲院
電話一零七四零
今天放映
數千美女合演春色無邊
香艷肉感片之正宗
什事氏主演
風流天子
下期七月一日映
國產對白歌唱軍事聲片
爲國爭光

第十甫馬路
模範有聲影院
電話一二九二三
國歷六月廿四日起影
聯華公司出品
電影皇帝金燄 陳燕燕 黎灼灼 合演
是新母性之光榮！是聯華的榮譽作！
(新)(母)(性)
許可證陽字七十七號
注意暑天劵價
(日場)一毫 二毫 四毫 (夜場)二毫 四毫 六毫

西濠口大馬路
西堤影戲院
國歷六月廿七至廿九日放映
武俠神化巨片
大破金鷄嶺
(三集)
王飛娟許忠俠主演
下期放映
香艷絕倫國產名片
姨太太的手段
陸劍芬陶雅雲主演

自動電話一四二九二號
中山戲園
國歷六月廿九至七月一日映
清朝稗史巨片
乾隆遊江南
(六集)
陳玉梅張淑嫻主演
許可證陽字九一號
暑天減收劵價
(二毫)(三毫)(四毫)
下期放映
兩大天王

自動電話一二九二五號
中國戲園
國歷六月廿九至七月一日映
哀感頑艷警世巨片
(苦)(笑)
錢似鶯黃耐霜傑作
許可證雲字廿三號
下期放映
武俠神化巨構
夜探國恩寺
王飛娟許忠俠傑作

院址中華南路
大德聲片戲院
電話一二六六九
即日放映
壓倒一切獸片之最緊張恐怖名片
虎嘯獅吼
港譯『野獸大暴動』
(許可證陽字九十三號)
下期由七月一日放映
陳玉梅主演
全部粵語有聲片
(掙)(扎)

惠愛大新游樂場
六月三十日

粵劇場	特別場	影畫場
演蓋聲模範新劇團	演梨花歌舞團	京奉之戰
主要名角 馮玉君 凌霄影 麥躍亭 黃秉重	黑貓舞 健美舞	許可證 字 號
日演 鍾無艷卅六本	蘇俄舞戲	
夜演 刀鋒月老	桃花江	

預告 不日公演岳飛

西堤大新天台游樂場
六月廿日

新派劇 (日演)仇鴛上卷 (夜演)全上
粵劇場 (日演)宿世姻緣 (夜演)劉全進瓜下本
影畫場 王氏四俠
跳舞場 陳剪娜張舞柳何理梨歌舞
技擊場 (少林武藝)女子走綱線
特別場 兒女英雄

廣東省銀行廣告

本行十足收兌登記**伍元伍十元**兩種中紙七月份換劵日期號數表

日期	號數
七月二日	皓字第三十七號 第三十八號 第三十九號 第四十號 第四十一號之一部 第四十二號 第四十三號 第四十四號 第四十五號 第四十六號 第四十七號 第四十八號 第四十九號 第五十號 第五十一號 第五十二號 第五十三號之一部 第五十四號
三日	皓字第五十五號 第五十六號 第五十七號 第五十八號 第五十九號 第六十號 第六十一號 第六十二號 第六十三號 第六十四號 第六十五號 第六十六號之一部
四日	皓字第六十七號 第六十八號 第六十九號 第七十號 第七十一號 第七十二號 第七十三號之一部 第七十四號 第七十五號 第七十六號 第七十七號 第七十八號
五日	皓字第七十九號 第八十號 第八十一號 第八十二號 第八十三號 第八十四號 第八十五號 第八十六號 第八十七號 第八十八號 第八十九號 第九十號 第九十一號
六日	皓字第九十二號之一部 第九十三號 第九十四號 第九十五號 第九十六號之一部 第九十七號 第九十八號之一部 第九十九號 第一百號
七日	智字第一號之一部 第二號
十日	智字第三號 第四號 第五號之一部 第六號 第七號 第八號 第九號
十一日	智字第十號 第十一號 第十二號 第十三號 第十四號之一部 第十五號 第十六號 第十七號 第十八號之一部 第十九號 第二十號之一部 第二十一號
十二日	智字第二十二號 第二十三號 第二十四號 第二十五號 第二十六號之一部 第二十七號之一部 第二十八號
十三日	智字第二十九號之一部 第三十號之一部 第三十一號 第三十二號之一部 第三十三號
十四日	智字第三十四號之二部 第三十五號 第三十六號之一部
十六日	智字第三十七號 第三十八號 第三十九號 第四十號之一部 第四十一號之一部 第四十二號 第四十三號之一部
十七日	智字第四十四號之一部 第四十五號之一部 第四十六號 第四十七號 第四十八號 第四十九號之一部
十八日	智字第五十號之一部 第五十一號之一部
十九日	智字第五十二號 第五十三號 第五十四號 第五十五號 第五十六號 第五十七號 第五十八號 第五十九號 第六十號 第六十一號 第六十二號
二十日	智字第六十三號之一部 第六十四號之一部 第六十五號 第六十六號 第六十七號 第六十八號 第六十九號 第七十號 第七十一號 第七十二號 第七十三號
廿一日	智字第七十四號 第七十五號 第七十六號之一部 第七十七號 第七十八號 第七十九號 第八十號之一部 第八十一號 第八十二號
廿三日	智字第八十三號之一部 第八十四號 第八十五號 第八十六號 第八十七號 第八十八號之一部
廿四日	智字第八十九號 第九十號之一部
廿五日	智字第九十一號 第九十二號 第九十三號 第九十四號 第九十五號 第九十六號之一部 第九十七號
廿六日	智字第九十八號之一部 第九十九號 第一百號之一部
廿七日	馬字第一號之一部 第二號之一部 第三號 第四號 第五號 第六號 第七號之一部 第八號
廿八日	馬字第九號 第十號 第十一號 第十二號之一部 第十三號 第十四號 第十五號 第十六號 第十七號
三十日	馬字第十八號 第十九號 第二十號 第二十一號 第二十二號 第二十三號 第二十四號 第二十五號 第二十六號 第二十七號之一部
卅一日	馬字第二十八號 第二十九號 第三十號 第三十一號 第三十二號 第三十三號 第三十四號 第三十五號 第三十六號 第三十七號 第三十八號之一部
注意	凡表列日期號數不容紊亂如到期日持劵人應於是日上午九時起持劵連同掛號單來行聽候驗兌倘是日不到應歸全部排竣時補辦不能在到期之翌日辦理希注意 二五二二

請各界慢飲紅砵酒

紅砵酒乃外國強體旺血之飲品故宜於產婦與血氣虛弱之人惟其價極昂且屬外貨　諸君如欲廉價得此飲品請用華陀焉歸精一瓶開雙蒸酒一磅則其味畧酸甜與紅砵酒無異功效有過之而無不及且能生津止渴醒腦提神誠夏日飲品中之最相宜者也開水開酒任從　尊便焉歸精每瓶壹元暫收七折

大同路華陀中藥房
電話 零沽部一五七九三 發行部一三五二五
各大藥房均有代理

法國波都醫科大學院耳鼻咽喉眼專科博士　衛生局核驗第一號

張江樣醫生

增設東山醫務分所

診症時間　上午八時至下午三時在維新橫路醫務所　下午四時至六時在東山廟前醫務分所

久咳易成癆　多咳則傷肺日久易成癆因癆而致命者不可勝數惟查治癆必愈之藥迄今中外國醫藥先進尚無發明現祇有老醫師（唐拾義久咳丸）經驗四十餘年服後有革咳除痰之力間接有防癆保肺之功正本清源舍此莫屬防微杜漸特此忠告有咳諸君速服速服　廣州下九路唐拾義發行

癧

治療新舊瘰癧並滋補血液

總發行　瓊州海口廣惠藥行　廣州市老威豐房　普威藥房　總代理

美國病理微菌梅毒泌尿生殖器病專科　吳順天醫師

驗梅毒血清微菌事項治梅毒泌尿生殖器病

時間　上午七時至九時半　下午三時至六時止

醫所　永漢南一七二號　電話一三〇七九　衛生局核驗肆七號

白帶經痛難孕幸遇良醫

弟結婚十年未有生育內子常流白帶經期肚痛月事不調腰骨酸軟頭暈眼花面黃肌瘦食慾不振幸得一德路石室前高義民金慧儂夫婦大醫師治理全愈現已受孕此乃醫術高明之效果也特此介紹

高義民　金慧儂　夫婦大醫師　診症時間（九時至五時）

杉木欄羅奇生烟庄陳發啓

直往北海海口船期　永利快船

新設無線電　有客牌

准夏歷五月初十日落貨　是日下午清關啓行

廣州市代理　西堤大馬路五十號二樓　同濟行　電話壹陸陸〇

香港代理　干諾道西廿五號二樓　太豐航業公司　電話貳〇〇玖叁

貴客附貨搭船祈向代理處接洽無任歡迎

德國柏林大學醫學博士馮聲普（德國柏林大學附設第一醫院花柳皮膚專門醫師）星期日照常診症

前任本市國立中山大學花柳皮膚主任教授

一切物理化學血清檢驗治療均備　門診一元　留醫二元

第十甫馬路八十號至八十二號（電話一六九一三）　本市衛生局核驗第三號

歷任北京國立醫科大學廣州市立大學中國醫學主任教授

德國醫學博士　黃慰民大醫師　專門眼科　兼治各科

（診症時間）每日上午八時至下午五時門診一元　（醫務所）德西路禁烟局隔鄰四六四號　電話……一四六四七號（衛生局核二二號）

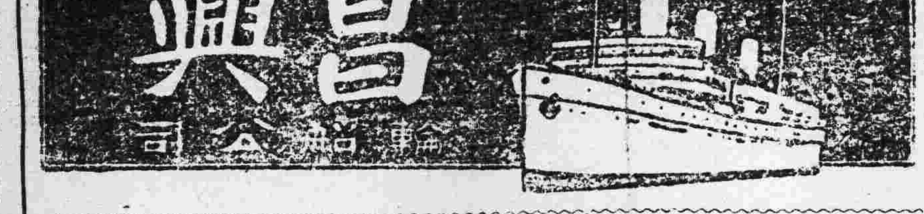

俄國皇后

國歷七月十三日正午十二點由港開行　往上海日本檀香山域多利雲高華兼駛往美國夏灣西印度及南美洲等埠

日本皇后

國歷七月廿七日正午十二點由港開行　同往上列各埠

廣州辦事處主任李毓材啓　廣州電話一一四五零

本公司爲利便省會各界起見特在廣州沙基六二三路廿八號開設華人辦事處倘蒙賜顧請按址接洽定購船位爲禱

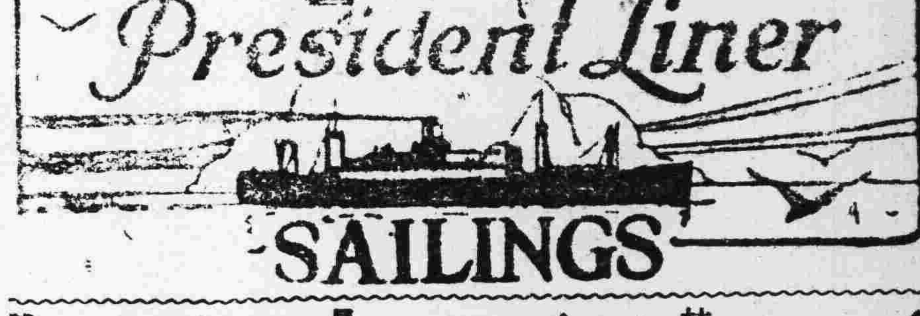

△往上海神戶橫濱檀香山舊金山羅省巴拿馬古巴忌利士杜步亞灣拿紐約波士頓並轉駛西印度南美洲中美洲及花旗內地等埠船期列下

林肯總統　五月廿三日　七月四號星期三上午六點開行　嗣後逢星期三隔兩星期開行

△往上海神戶橫濱域多利舍路成水埠轉駛加拿大內地及波士頓紐約美國內地各埠轉駛千里達古巴美架及西印度各口岸等埠船期列下

傑臣總統　六月廿一日　七月初十日上午八點開行　嗣後每隔兩星期逢星期六開行

△往歐洲及美國各埠道經小呂宋星架波庇能錫蘭等埠及直往波士頓紐約亞灣拿等埠各船期列下

賀臣總統　五月十二日

六月廿三號星期六上午八點開行

本公司在沙基路四號三樓　大來輪船公司謹啓　頭貳叁等船票可由本寫字樓定購

美國船期廣告

大來郵船公司　美國郵船公司　（自動電話壹貳貳零叁號）

快捷輪船多艘來往中美各埠茲爲便利遊客起見自　大加改良後凡有貴客搭本公司各總統頭等船見　如欲沿途上岸遊玩隨便上岸其船票隨時轉搭本位　司各總統可通用貴客光顧亦幸祇留意爲　本公司　有公司

雙妹嚜洗面洗身香珠

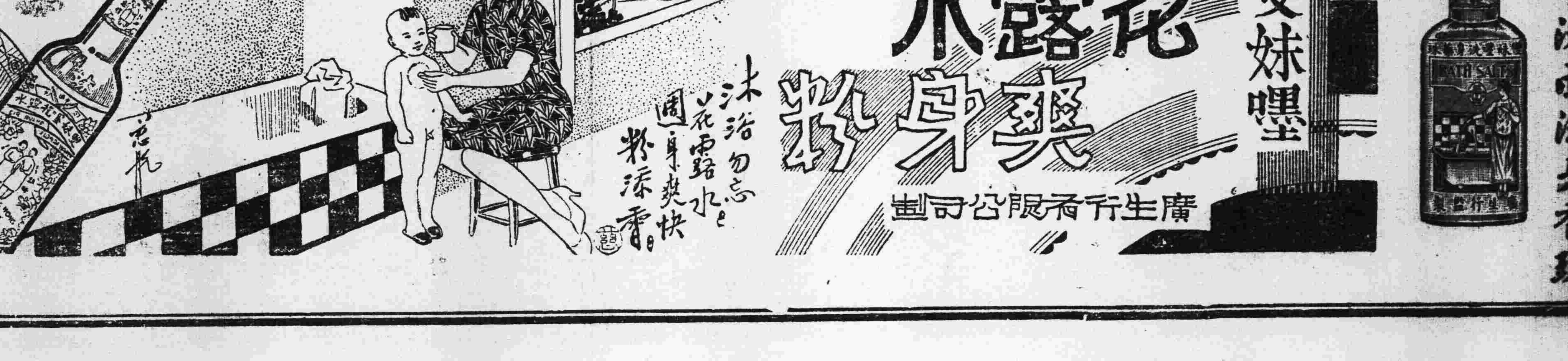

廣生行啓

中華大戲院

標準美人與標準山水相輝映其名貴可知！著名導演與著名演員相襯托其美妙可想！

有泰山的雄偉傲岸
有浴日的喬麗瑰奇
有青島的人魚市場
有嶗山的世外桃源
有濟南的歷下名湖
觀此一片，恍如遍遊北國名勝
觀此一片，不啻旅行半壁河山

泰山鴻毛

明星影片公司出品

導演 張石川
主演 徐來 龔稼農

即日特映 熱烈深刻 超特國片

戀愛與生活的衝突！正義與私慾的交戰！

國內名勝四五處
攝製時間六七月
背景行程千萬里
藝人心血無量數
●畫面幽麗
●劇情動人

下期特重映 **姊妹花**

鄭正秋一年心血的大收穫
電影皇后胡蝶意料外的無上榮譽
宣景琳做工絕頂的新貢獻
鄭小秋驚人的超特大傑作

南關

即日放映

我們的天堂

本市柏齡影業公司超特出品

監製 陳佩齡
導演 陳天
演員 陳飛 高威廉 王貞 黎丹尼 陳占美

表演有：
凄楚的離情別恨
親切的恩愛情誼
滑稽的新奇串插

背景——莊嚴的模範監獄
美麗的肇慶林塲
有偉大的手榴彈廠

集南北影界傑出人材
成這部國產片新異軍
無疵可議無懈可擊
獨成一家別具作風
不早定座必貽後悔

又一維持市劵法

各機關所收憑票一律封存三個月
期滿後由市立銀行照給月息四厘

市政府爲維持市行憑票、經決定由明(一)日起開征電鏢保證金、以收縮市面憑票流通額、此項消息發出後、市劵價格、即已扶搖直上、昨日銀市開盤、已漲至九六九七之間、現市府爲急謀市劵回復十足起見、特呈請省府令飭所屬各機關將收存市行憑票一律封存、以三個月爲期、期滿由市行照給月息四厘、此案昨經省府提出第二九九次省務會議議決照准、預料市劵于近數日間、即可十足通用、記者昨午曾晤陳行長仲壁、叩以數事、蒙予詳答如下、

行長談話

(問)貴行憑票、連日突由七八漲至九七、其故安在、(答)因外間得悉市府、(一)預借稅餉、(二)征收本市二期地稅、(三)征收電鏢按櫃、以上三項、概以市劵征收、其數甚鉅、逆料必求過于供、故價值因之飛漲、(問)貴行憑票流通市面約數幾何、(答)流行市面者不過百餘萬元、此數迭經兄弟在報章發表、當時市民尚疑信參半、現市府將維持辦法公佈、市上劵價、不察朝即躍升至九成餘、可知從前發表之致、幷非宣言、而前所云維持之整個計畫、亦于此時表現、(問)省府於省劵恢復原有價值後、現決與市府力謀市劵價格之早日平復、是否實情、(答)確有此意、(問)此項辦法、能否見告、(答)該辦法係由省府通飭所屬機關、將收得市劵、一律封存三個月、並由省府派出張科長會同市府繆科長本行陳主任等前往各機關封存、似此一方面征存者既不發出、市面通流額自然減少、而新征者、又由市府派員逐日封存、一轉移間、供求之勢互異、行見搜求者須補水方足有以應命、而從此市民使用市劵者、當不復有所顧慮矣云、

發生毒殺未婚夫慘案

昨晨超平學校

行兇女子現年僅十六歲
因憤愛人別戀意圖賴婚

本市大東路綠香街東源里四十三號、超平小學校、於昨廿九日晨四時許發生教員被未婚妻毒殺斃命慘案、茲將詳情訪錄如下、

——未婚同居——

查該超平小學校員蔡玉墀、(即死者)年廿四歲、番禺人、現在中山大學肄業、兼充超平小學校教職、蔡前與傅姓同居、傅姓有女名阿東、(即兇婦)現年十六歲、番禺人、父在某局當職員、彼此因同居關係、發生戀愛、海誓山盟、互訂白首、爲春光易洩、爲傅父母所知、但以米既成炊、且見蔡年少英俊、遂許作東床快婿、彼倆以父母見許、愈形親密、本擬擧行婚禮、適傅氏女母、去年病故、婚事因此擱置、旋蔡偕母陳氏及弟玉廷、遷入超平校內後進居住、傅阿東亦隨蔡居住、儼如伉儷、

——情海興波——

既而傅阿東已荳蔻含胎、遂不敢向父家、力促蔡擧行婚禮、以免貽未婚生子之誚、惟蔡祇唯唯應之、傅阿東以腹大如匏、行將瓜熟、而蔡對於結婚一事、仍淡然置之、近且覺其感情漸薄、頗生詫異、遂潛心偵察、嗣查得蔡又與某氏女發生戀愛、大爲悲憤、力向蔡質責、蔡力加否認、幷欣阿東、竟以惡聲相報、阿東以白璧蒙瑕、悲憤莫洩、因妒成恨、遂亂殺機、

——蓄殺情形——

蔡玉墀每夕夜深、始返家歇宿、並與傅同榻、傅阿東遂決計乘其熟睡、然後下手、先購「加波力精」一瓶、秘密藏之、至廿八夜十時許、蔡自外回家、各懷心事、即行就寢、至昨晨四時許、傅即起床、向蔡詛咒一番、然後將加波力精向蔡口灌入、蔡睡正濃、忽覺口中有如火炙、立即驚醒、見傅手持一樽、怒目相向、知被毒殺、立躍下大聲喊救、其母陳氏聞聲驚醒、見子暴跳呼救、乃出門喊警、將傅拿獲、並由警電請市立醫院派出救護車到場、將蔡載返救治、惟藥性過烈、抵院後數十分鐘、即行斃命　段警偕蔡送院後、即將蔡陳氏及傅阿東帶返大東分局訊究、

——訊明解辦——

蔡陳氏稱、氏四十八歲、南海佛山人、住東源里四十三號超平小學校後進、氏子蔡玉墀、與被告傅阿東已訂婚約、先賦同居、尚未成婚、因伊母之喪、伊與氏子同睡樓上、氏住樓下、今晨四時許、氏忽聞樓上發生爭吵聲、旋聞氏大子呼救命、由樓上躍下、指爲傅阿東毒殺、乃喊警將傅阿東補獲、並先將氏子送市立醫院救治、現開已斃命、情實悽慘、請予依法究辦等語、據傅阿東稱、年十六歲、番禺人、氏前與蔡玉墀發生戀愛、互訂白首、旋被多方誘惑成姦、現已懷孕數月、屢催其擧行結婚、均置不恤、近查伊另有所歡、意圖遺棄、迭向伊交涉、均屬無效、今晨又因此口角、被用枕頭擊氏、氏順手取藥水樽還擊、傾出藥液入其口中、並非由氏灌下、請予查明辦理等語、分局以兩造情詞各執、案關毒殺、未便擅處、即日併解公安局究辦、

工務局禁隨意傾倒擸𢶍

建築遺留灰石須妥爲安置

市工務局昨日發出佈告云、照得全市渠道、原爲流通雨水污水而設、苟使偶有淤塞、則不獨下雨時道路易致淹浸、即停蓄汚穢腐疫亦易發生、本局連年整理渠道、久已視爲要圖、退查全市各馬路及內街渠道、多有被灰屑坭碎石碎及垃圾等物所阻塞者、數見不鮮、究其原因、固由市民不顧公益、任意倒棄垃圾所致、然而建築商人因建築房屋之故、任使堆置灰坭沙石、一遇雨水冲刷、遂即轉入渠中、亦爲壅塞原因之一、雖經本局設法疏濬、不遺餘力、但在人民及建築方面、不盡加意防護、仍屬禁者自禁、違者自違、勢必致本市渠流、因各小部份之窒塞、而釀成大部份積潦垢之患、言念及此、彌足痛心、合亟剴切佈告、仰市民人等一體遵照、嗣後傾倒垃圾及建築遺留灰泥沙石等物、務須妥爲安置、不得仍前玩忽、致貽渠道淤塞之弊、至關於建築商人於馬路上安放建築材料、已於修正取締建築章程第七十三條及七十五條妥爲規定、尤應切實遵守、毋得玩忽、致干嚴究、切切此佈、

劉重明辭市黨部宣傳主任職

並請辭廣州日報社長

廣州市黨部委員劉重明、前任宣傳科主任及廣州日報社長、已歷兩載、昨日具呈市執委會請辭去宣傳科主任及廣州日報社長職、聞市執委會接呈後、決定日間提出執委會議討論、茲將劉氏呈文錄下、竊呈爲呈請准予辭職事、竊重明承乏宣傳科主任及廣州日報社長、已歷兩載、雖勉竭駑駘、然鮮見實效、清夜以思、每自愧慚、際此內憂外患紛至沓來之秋、國家民族生機日蹙之際、尤非操觚弄墨、所能報黨國於涓埃、與其尸位貽譏、孰若退避賢路、懇免蚊負之徒勞、乞予少休、留此囊錐於未見、再供驅策、理合呈請准予辭去宣傳科主任及廣州日報社長職、另派同志接充、實爲黨便、

昨遷市府合署

土地局停止辦公三天

市土地局原在長堤舊市府、自奉令遷入市府合署後、已由昨日開始搬遷、幷佈告停止辦公三日、又市工務局原日在西門光孝街、現因本年暑假後勷勤大學開辦商學院、故工務局須遷入市府合署辦公、昨已派員佈置一切、查該局分一處四課、局長室、秘書室、文書股、第二課、第三課、統計股、事務股及收發則在地下、均在合署三樓之東、該局現定七月一日搬遷、故連日拚擋什物、異常忙碌、

國際

法人口中之德重整軍備步驟(續)

實際軍額已達九十師
數目已與歐戰前相等

一九二五年協約國監視委員會就發覺德國「國防軍」(Reichswehr)裡面、舉行提前的退伍、其空額、即由新募的短期志願兵、擅自填補、預備隊的軍官、也被徵調、以作見習的服務、這種辦法、正是普魯士於天爾斯脫(Tilsit)一役之後、(即拿破崙敗普之役)所採的辦法也、而且軍事化的警察又仍然存在、其所變更者、僅一名稱耳、蓋軍事化的警察現在已改爲「保護警察」(Polizei Schupo)或省稱「Schupo」、總數九萬人、較以前的「治安警察」實已增多三萬人、連國防軍統計、德國現已成立了一枝二十萬兵的軍隊、這枝軍隊、即最數年前德國要求最力的、

末後、奉令解散之「警衛隊」、不久又變換了一種政治傾向的結社之新形式而復現、一般青年均受軍事訓練、

協約國前此占得的優勢、至此復歸於喪失殆盡、但協約國也不再送遞哀的美敦書于德國、以使之就範、願將從前的「信任政策」代之以強制的手段、作嚴厲的責備　無如一連過了十七個月、德國仍然拒絕接受一切的糾正、但德國也能瞭解、若一味抵抗、勢必使協約國不得已而維持監視委員會、所以、最後德國就迫得與協約國簽訂數種協定、訂明在原則上應將被發覺之一切違規舉動停止、過了一個月、監視委員會也自行撤退、唯于新簽各協定的實施、則毫無結果、

自此以後、關于德軍之調查、消息日歸沉寂、德國乃逐漸擴充軍備、幷打破協約國欲將其包圍之局勢、而從事于軍事之改革及現代化、德軍士兵之服務期限、容或縮短、以便增加受訓練兵之數量、而培養成未來衝鋒之部隊、但「國防軍」預算案之遞加、及陸軍部之成立、軍隊與工業間之特別聯絡機關、足以令人料想德國現已從事于研求製造違禁武器的標準樣本、幷裝置各工廠、以備屆時着手大批製造、

德國警察共有十四萬人、現在日益軍事化、不論其爲國家警察或州警察、其來源均出自國家警察、在第一期的七年服務中、警察是照「百人團」(Centurie)編配、完全與陸軍之「連」相同、總是住在兵房或野營地生活、每遇參加彈壓亂事、必按組成之單位出動、恂一與其比之「職業部隊」、而加多十四萬人左右於衝鋒軍之總額也、服務屆滿七年、各警察即被個別派出各地或各街道站崗、維持秩序、唯須先期獲特許長官之准、否則徹差、復次、警察中又可供給六萬個已受訓練的預備軍士、以資於必要時增強活動日益一日之青年結社的幹部、青年組織的活動、如是之大、甚至政府權有反側之變、乃思將其解散、且曾一度抑制國社黨、但後來政府則改變方針、設法將各青年結社重復收歸掌握中、實行由政府自已規定其章程及訓練、

這個辦法、是參謀部所暗示、其優點在政府不特能嚴密監督各青年結社、且可統一其軍事訓練、

截至一九三三年止、以上所述一各階段、都是參謀本部一步一步的實現式克將軍的重整軍備計劃、也是史特來斯曼氏Stresemann(德已故外長)在其「追憶錄」中、認爲「戰敗國對戰勝國所演之最漂亮把戲」也、

希特勒總理一經登台執政、對于正在進行中的改革、即施以一種新的活動、蓋希氏既已擺脫日內瓦的制肘及監視的威脅、遂從構成德軍基石的三大要素(陸軍、警察、青年組織、)方面、公然活躍、幷充實其軍備焉、因利用短期志願兵的招募方法、陸軍兵額之膨脹、極爲迅速、志願兵是就希特勒黨中挑選最可靠及訓練最優之黨員任之、入伍之警察、也是採用同樣的方法、以俾增其數額、

至擁護舊制度之德國青年結社、則一律解散、其他的結社、則全數編入國社黨的隊伍、以後、凡在德國領土內的國社黨部隊、均歸劃一、並編爲師旅團、以構成第二戰線的軍隊、

軍用品的製造、因其生產程度之迅速、現已不成問題、

目前「國防軍」總數約三十萬人、軍事化的警察兵額、似乎也達十萬人、這個四十萬人的衝鋒集團、(至少可編三十師)、其訓練已經完成了、又按最低之估計、「國社軍」Armee nazi也可供給六十師于「國防軍」、如此、則德國之軍隊總數合計有九十師、這個數目字、實與一九一四年相等、若就數目方面言、式克計劃已全部實現了、

但這兩種軍隊的武裝究竟現在達到若何程度、則整個問題、全在乎此、

凡具熱誠志願挽救和平的國家、均應急起設法、以應付這個嚴重性不可忽視的局面也、(完)

經濟

本市各行商資額調查
第一期查竣者三十四行
各行商現有資本之統計

市商會近爲進行全市商業復興運動、派員調查各行內容、及其資本總額、查市內共有商業一百卅餘行、茲據第一期調查結果、計卅四行、詳誌于下、(金業)主席植梓卿、全行商店五十八家、資本總額三十三萬零六百五十元、使用人數三百五十四人、(土榨油業)主席黎耀、全行商店卅六家、資本總額一十四萬一千三百元、使用人數三百二十六人、(青磚窰業)主席林澤波、全行商店十七家、資本總額一萬七千元、使用人數二百一十人、(山貨竹器)主席陳質卿、全行商店四十九家、資本總額四萬四千一百元、使用人數三百一十八人、(銀錢找換)主席談國英、全行資本總額九萬九千九百元、使用人數二百七十九人、(印刷業)主席曾拔萃、全行商店五十四家、資本總額四萬九千五百元、使用人數八百八、(北江紙張什貨)主席馮陶侶、全行商店十二家、資本總額一十八萬二千六百八十元、使用人數一百七十四人、(毛筆)主席羅哲甫、全行商店廿七家、資本總額二萬九千元、使用人數三百廿八人、(荳業)主席馮顯、全行商店十七家、資本總額二十三萬六千五百元、使用二百廿二人、(汽車)主席羅以逵、全行商店卅家、資本總額四萬九千三百五十元、使用人數三百七十八人、(按押)主席麥景楠、全行商店一百六十八家、資本總額一百六〇萬、使用人數一千四百〇九人、(報關業)主席陳百鍊、全行商店八十二家、資本總額三十三萬七千五百元、使用人數六百六十七人、(猪欄)主席容達朝、全行廿四家、資本總額十六萬三千三百〇一人、(土梘梳打)主席麥吳市、全行四十家、資本額五萬七千二百元、使用人數二百五十七人、(磁器)主席陳節之、全行五十三家、資本額一十九萬六千元、使用人數三百〇三人、(金屬礦業)主席馮紀垣、全行廿三家、資本額八萬二千元、使用人數八百廿二人、(煤油)主席何湛泉、全行四十家、資本一十萬〇四千五百元、使用人數三百十五人、(米糠)主席韓卓甫、全行四十一家、資本額廿九萬六千九百元、使用人數四百五十二人、(鞋業)主席關勳偉、全行八十一家、資本額八萬二千六百元、使用人數四百六十七人、(粉麵茶點)主席王受之、全行一百卅八家、資本額八萬六千三百元、人數一千三百零四人、(紅磚瓦蓋窰)主席李拔然、全行十二家、資本額一萬四千元、人數三百九十一人、(酒樓茶室)主席馮俠、全行一百四十二家、資本額一十八萬二千四百元、人數三千三百六十三人、(玻璃樽)主席李澄波、全行廿六家、資本額一萬八千元、人數一百九十人、(石業)主席周五秀、全行五十八家、資本額一萬八千四百元、人數三百卅三人、(影相)主席梁亦澄、全行卅二家、資本額七萬零五百元、人數二百四十人、(京果海味發行)主席郭富、全行五十三家、資本額三十五萬四千元、人數五百七十人、(蘇業)主席陳鐵山、全行七家、資本額三萬五千元、人數二百廿人、(肉業)主席黃成、全行一百廿二家、資本額十六萬二千元、人數八百四十八人、(橡膠)主席羅宏、全行廿七家、資本額十八萬九千元、人數二千二百廿五人、(長途汽車)主席趙再華、全行十一家、資本額七萬零五百元、人數四百一十八、(鎢礦業)主席程鴻軒、資本額十一萬一千元、全行四十家、人數四百零二人、(咸魚)主席趙燮辰、全行十三家、資本額四萬八千元、人數一百十七人、(鮮菓咸貨)主席李月生、全行七十九家、資本額四十九萬一千元、人數七百十一人、(柴欄)主席黃達卿、全行十一家、資本額三萬八千九百元、人數一百〇五人、以上爲第一期調查結果、其他各行、歸入第二期、現未得確報、

今年滬市對外貿易
入超將達二億元
五月底止累計一億八千萬元
輸出輸入總額均較去歲減少

(滬訊)據江海關昨日發表、本年度上海國際貿易、自一月份至五月份、按月入超累計總額達一八二、一九五、零一四元、預測本年上半期入超將逾二億元、與去年同期比較、輸入輸出總額均見減退、分誌如次、

海關發表　江海關發表、本年上半期一月至五月份上海對外貿易、計輸入爲二九一・〇四〇・一五一元、較去年同期之三七二・五二〇・九三七元、減八一・四八〇・七八六元、輸出總額一〇八・八四五・一三七元、較去年同期之一二九・〇七三・五九七元、減一〇・二三八・四二四元、入超總額計爲一八二・一九五・〇一四元、預測六月份之入超額、當在二千萬元左右、本年上半期入超總額、將超過二萬萬元、

上月統計　五月份上海對外貿易統計、輸入五四・五二六・三三〇元、較上月減四・四九六・一四八元、較去年同期減三四・四三〇・二九一元、輸出二五・八六四・九一九元、較上月增四・八二五・〇三六元、較去年同期增一・七八〇・五二六元、輸出入總額八〇・三九一・二四九元、入超額二八・六六一・四一一元、

各國爭購鎢礦
美日兩國佔多數

自世界第二次大戰風雲醞釀後、列強軍備、無不積極增加、而軍備最需要之鎢礦、祇我國出產最鉅、故最近英、美、法、日、俄、荷蘭、意大利、瑞典、葡萄牙等國、紛紛派員來粵、爭購鎢鑛、供製軍械、以致鎢鑛價格突漲、每担漲至一百三十餘元、預料不久將來當有漲至二百元、其中以美日兩國搜羅最多、每月運輸日本者約五百餘担、美次之、其他各國爲數亦不少云、

商業近況
海口　夏季營業無甚發展

商場習慣對於端節過後、則春帮營業、其爲盈爲虧、已可完全結算、而夏季業務之若何、亦可測知八九也、本年商業在不景氣籠罩之下、海口市商場中之春帮業務、毫無善狀可言、就各行情況概括言之、則有百分之八十呈不景氣、其能維持現狀者、約百分之十六七、稍有微利可圖者、僅百分之三四而已、此種類唐狀況、乃承去年社會經濟恐慌所弄成、亦一般人意料必有之現象、故商人對之、祇有付之一嘆、而希望將來或有補救、作桑榆之收而已、至於夏季營業、就各行大體言之、則與春季無大差別、仍無甚發展、前途實則悲觀之成分、多於樂觀之成分也、

市面金融日趨穩定
市券續漲將恢復十足通用
連日港紙水價低跌之原因

記者于昨廿九日前赴銀市調查、關于港紙暴跌、及十元省券盆價、市券續漲情形、爲社會人士所注意者、茲將以上各種券幣盆價、及漲落異相、查錄于下、(港紙低跌)查港紙水價、月來向在加五以外、不料日來一日數跌、至昨廿九日、下午盆價、跌至加四補水、各銀號找換店、以此情勢、料將有續跌趨勢、對于買入港幣、量、各家均持穩定主義、祇有將紙放出、甚少買入揸御、查其暴跌之故、不外以下兩大原因、(一)洋雜貨疋頭各項船來商品、市情冷淡、買入貨少、兼之洋米來貨平淡、因此商店需用港紙辦貨者銳減、(二)一五元省券十足恢復流通後、以前之存有多數港紙者、多賣出轉買省券週轉、因此買港紙者減少、亦爲原因之一、復據銀業中人稱、逆料港幣再有續跌情勢、(十元省券)價格平穩、自漲回七三四後、昨廿九日盆價如常、幷無起跌、聞因財廳現正積極籌備多量現款復兌、但未宣佈復兌日期、故此價格尙未再漲、(市券續漲)市券價格、昨廿九日又再漲兩點、買入價每百爲九十五六元之間、據銀界消息、如續漲至九八九、將不難恢復十足通用、統觀以上情況、本市金融將漸趨穩定矣、

主要貨值

五月份輸入主要貨值、爲棉布類六五九・三四〇元、原棉四・六〇五・九一五元、毛及毛製品七六八・九〇八元、機械工具一・二八七・四二二元、金屬及礦石二・七八九・二六八元、各種金屬製品一・四五七・六二八元、穀物類三・五六二・七一七元、小麥三・四三二・二八九元、化學品及調劑藥品一・一七七・八四二元、染料顏料一・一二七・八一八元、輸出方面、動物及其產品三・九八五・七七三元、皮革類一・九〇八・〇九一元、油臘肪及蠟一・八九三・八〇八元、織物用纖維二・五〇九・一七九元、綿絲五・八二八・二四〇元、雜品類一・〇七一・二八〇元、茶六一八・六六七元云、

商情簡報

△金融　今日早市港紙眔盆、每千加水四百一十二元、港匯單每千加水四百一十一元、門市入加四零五、出四一五、省行十元券入值七三五、出七四五、上海紙每千加水二百六十七元、西貢紙每千加水一千四百三十六元、坡紙每千加水一千一百九十元、暹羅紙每千加水七百一十二元、呂宋紙每千加水八百三十五元、荷蘭紙每千加水一千五百零八元、英圓每千加水二百七十元、中光圓每千加水二百八十四元、十足金葉入門一百零九換、出一百一十一換、八九大金每枚一百二十三元三、四四金每枚六十一元四五、二一金每枚三十元、

△土米　上絲苗米每担九元零五、增城絲苗八元八、道滘齊眉米八元六五、炭步西粘八元九、白坭西粘八元六五、赤坭西粘八元五、龍門牙粘八元一五、降粘八元四五、寒露粘八元三五、惠州多白米七元二、赤朴六元八五、

△油市　土榨生油每埕五元三五、罐頭坊子生油每担十八元零五、桶頭坊子生油十七元六、罐頭夫津生油十七元三、鐵桶小廠生油十七元三、西江茶油二十二元、西江木油三十一元、牛庄豆油十八元七、青島豆油十八元七、

△糕粉　潮州上白糕粉每担十三元、奪標糕粉十一元五、加工粉九元五、上粘米粉七元五、生糯米粉十四元五、原庄綠豆粉十二元七、中貨綠豆粉十一元、次綠豆八元二、

△債庫　一期中息金融券七五、二期中息金融庫加一一、關稅券一零四、捲烟庫劵九九、海珠公債八二、中息海珠公債一零八、大粵路公債每百入值二十元、出二十元零三、細粵路公債入值一七、出一七五、寧陽鐵路股票入值一元、出元二、南洋股票入值五八、出六五、電力附股入值三元、出五元、自來水股入值七毫、出九毫、(純)

※　※　※

法國巴黎衛生學院畢業　巴黎巴斯德學院畢業　巴黎熱帶病院全科醫師　巴黎保格醫院眼科專家　巴黎保格醫院達尼醫院婦科產科
專醫外科眼科婦科熱帶病　衛生局核驗証一四號　二十號
巴黎大學醫學博士 **羅廣庭醫師**
醫務所新遷太平南路四十五號樓上　增設光潔留醫房舍　電話一六一四一

文明西路 **關志雄醫生重要通告**
敝醫師自執業以來蒙各界諸君時賜扁額及登報揚頌十分感謝惟醫生醫愈疾病乃應有之責任請各界諸君以後無須登報鳴謝除通函外恐郵寄不週特登報週知望爲原諒

關志雄醫生用最新新式X光及診斷器械診驗各疾患
(每日上午七時至十一時到診免收診費)

救急一二天油

主治內外各科症

常用此油搽擦鼻端能防一切傳染病症且可提神醒腦消暑辟疫

四時感冒　痢嘔肚痛　頭風作痛　蚊虫刺傷　頭暈腹痛
傷風鼻塞　胸膈不舒　風濕骨痛　跌打刀傷　太陽兩穴
頭刺重墜　作悶嘔酸　酒風脚痛　暈浪吐嘔　心腹丹田
四肢困倦　心火如燒　風火牙痛　小兒胎毒　用油頻擦
中風中痰　絞腸痧痛　反筋猛痛　驚風吐瀉
以上各症按其輕重搽食兼施包見奇效
瘴氣癘毒　止咳化痰　無名腫毒　日夜啼哭
時行瘟疫　上下氣喘　皮膚瘡疥　反胃嘔奶
食滯不化　心氣肚痛　週身痕癢　婦人產後　立見奇效

省港滬越 二天堂大藥行製

各處均有代售

大瓶三毫　小瓶一毫

百昌堂
珠珀猴棗散
本發廣州一德路西　自動電話一五六七三
香港南北行街　各埠均有代理
嵩治兒科風痰急驚等症實效昭著不可不用
大瓶壹元　小瓶五角
影射太多　請認字號
選辦箭爐川麝香

梁謙益大贈品
十四週紀念(精武丸坤健丸)買一送一兼有貴重獎品(買肚痛丸弍毫送牙快壹對)
由國曆六月十二起限贈三十天
梁謙益精武丸性極和平補而不燥坤健丸能治女界月信不調經來肚痛及婦科各種疾病茲爲酬答諸君惠顧雅意起見凡買精武丸坤健丸壹元送一另特別加送贈品券一張此券當面抽獎張張皆有貴重獎品茲將贈品種類詳列於後
金銀器具時鏢時鐘洋氈珠被洋遮水壺綢衣料唱機電筒牙快毛巾罐頭食品香煙香水各種貴重獎品式式俱備諸君快來勿失機會
總局廣東佛山昇平路　支局廣州太平南路　香港大道西

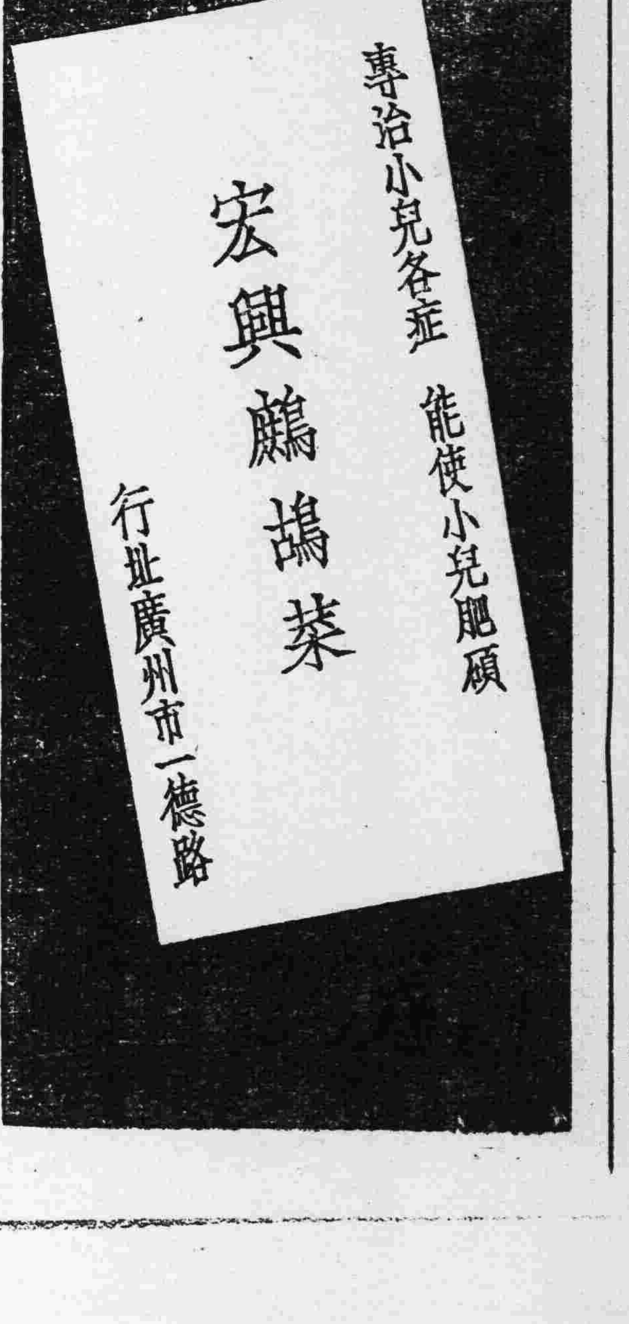

程榮蔭啓事
鄙人供職高要地方法院、於本月廿四日星期日往遊鼎湖山途中、遺失方形粗邊陽文印章一顆、刊程榮蔭(四字)、遍尋不獲、除另刊新款備用外、特此登報聲明作廢、二十三年六月二十七日　(九、四、二)

聲明
鄙人有廣州鹽業銀行第二零四一九號收據、城銀行儲蓄部儲字第一五八二號周記儲蓄單據及廣東省立第一中學校補發周堯煥畢業証書各一紙、該單據及証書等現均失竊、除分別登報外、特此聲明作廢、周堯記啓　(〇五二二)

次，說明該條約有應當維持之必要云。

二

事實如是，所以英國想脫離歐洲大陸而不顧，在今日戰術已變的時候，更是不可能，故歐洲之平和，乃為英國外交政策之樞軸。英國亦藉歐陸及世界之平和維持，而挽救其陷於窮境之經濟狀態。雖然，彼德意法三國之徵妙的三角關係，亦不過想維持歐洲之平和而已。但何時或竟致破裂和平，再引起世界大戰，則不明也。原夫國際聯盟規約中，關於制裁的規定，頗多可以逃避之處。故英國如無戰意，則儘有逃責的口實。即露加爾諾條約，亦不過僅對於法德，比德國境之侵略，有應援之義務。但假令德國因波蘭紛爭，而訴諸干戈，則法國因波蘭的同盟義務，自非對德用兵不可。而德國以法軍之侵略，而訴諸英國之時，則英國雖因露加爾諾條約而援德國，亦有與法國開戰之義務。但此等事，英國必不肯為。此則有迴避義務之口實故也。蓋因法國對於波蘭，敢逞其侵略行為之結果，法國即援助波蘭，是謂之防衛戰爭。故法國雖侵入德國，英國援助德國之義務，可以不發生。雖然，此等戰爭，如德國轉執守勢的攻勢而侵入法國，則英國無論如何，因露加爾諾條約，又非援助法國不可也。

由此觀察而言，則英國在歐洲無論何方啓戰，因與法國友方的關係，俱有引起參加戰爭之危險性。此近來英國一部分輿論，所以漸有主張廢棄露加爾諾條約之理由也。不待說，英國如廢棄露加爾諾條約，則全然離開歐洲政爭，不復置喙的事，自有可能。但如前述，此乃英國自身安全所受之脅威，故又不易下此種決心也。然則英國之外交政策，專注全力於歐陸之平和維持，而幹旋軍縮會議者職是故耳。要之，**英國之外交政策，只在維持歐洲之平和，保障本國之安全，而策劃經濟之繁榮，而為實現此事，則以軍縮之達成為必要。**如因軍備擴張，德國再返於世界大戰前的狀態，固非極力防止不可。但令法國過於強大亦不可。蓋法國過於強大，雖非於英國的領土安全，有何等威脅之事。而於經濟，財政上，則有多大的威脅。所以法德意三國徵妙國際關係，乃不出英國操縱的圈套之中也。

三

如是則英國不特不能離開歐洲政局，而為袖手的傍觀。且當更進一步而圖歐洲之平和。同時，又非抑制將來有威脅英國可慮之國家不可。此則英國之對歐政策也。其次，對於遠東政策則如何。此亦與對歐洲政策根本相同。即始終不認日本有為友方，亦不認美國為友方也。彼以在遠東與美國經濟利益衝突最多之國，為當前的對手。更以其共同認為對手的，相結合而為友方。如與美國利害有衝突之時，即接近日本。如與日本利害有相妨之時，則接近美國。本來俗說血比水為濃，此乃昔時之事。如今日經濟關係錯綜，資本主義陷於窮途之際，血統關係，更無考慮之餘暇矣。世人常說人情輕薄，未有如今日之甚者。現代人心，所以不篤厚於人情者，則因現代之經濟的組織，一切只有顧慮自己經濟的立場。如輕視自己經濟立場，而以人的恩惠為永久可感德之事，則於現代之經濟組織為不可能。因經濟之所迫，即使以怨報德，亦有出於不得已之時。在個人尚且如是，對於國際間關係，更無論矣。今日友方，明日可變為敵方。所謂離合集散，乃國際關係之常套手段。無論何方，都以自國之經濟利益為中心而活動也。

然則英國或有時而為日本之友方，又有時而為日本之敵方，乃當然之事也。英國以控制俄國及德國的強敵，而有當時產物所謂日英同盟。至今日尚有人做夢，冀其復活，未免過於愚謬。今日英間所謂利害最多衝突之點，當然第一在中國，第二，就在世界市場。其在中國所謂兩國利害衝突，即因日本之華北侵入而形成尖銳化。茲所謂侵入，當屬於領土的侵略之意味。但關於此點，廣田外交，已宣言否認，或可免日英之衝突也。至第二在世界市場的衝突。當然為英國所最感痛苦之事。但因此即謂兩國國交當陷於危機，又不能也。英國無論在歐洲，在東洋，都不欲戰爭。英國想維持歐洲之平和。因為歐陸無論在何地引起戰爭，結局英國都有捲入漩渦之虞。如果英國不致捲入，或者又未必反對戰爭。則無非因為彼國可坐收漁人之利耳。但如因此種戰爭，或某一國得大勝利，遂擴張勢力至於全世界，致將來不免蠶食英國之利益，則又非英之所願。故在歐洲英國之最大利益，即在平和。若謂在東洋，日美兩國一旦開戰，英國即將捲入漩渦，揆之於理，又決無此事。關於國際聯盟規約之侵略國定義，藉口遁辭非常之多。現對於滿洲問題，國際聯盟理事國的態度，為避免與日本衝突，故對于「第十六條之「依蔑視第十二，十三，又十五，條之約束，而訴諸戰爭的聯盟國，當然看做對於他的一切聯盟國而起戰爭行為」，的條文，認為不適用。即對于日本訴諸戰爭的解釋不採用，而想避免加於日本制裁之危險故也。

四，

因有如此情勢，所以英國如不欲捲入日美葛藤糾纏之中，其遭詞固甚。蓋因東洋問題，與歐洲問題事情不同。但遽謂英國與美國，決無結合可懼之事，又不能也。蓋因日英利害衝突過甚，而日美利害亦有同樣衝突之時，則為共同利害問題，自有英美聯盟以對付日本之可能。惟未必即訴諸戰爭，或用戰爭以外之方法，而試行壓迫日本耳。嘗如實行太平洋聯盟，聯合太平洋有密接關係之世界各國，作一大集團。則日本對華政策採用積極的時候，即與英國利益相衝突的時候。又如日本軍佔領華北的時候，當然此種聯盟，必至具體化無疑。不待說，英國亦想勸誘日本加入太平洋聯盟。如日果願意加入，誠屬幸事也。

然而日本不加入，則此種聯盟，必看到日本對於中國及其他侵略的意圖。勢必協力而謀其防止手段。即英國或不欲以武力抑制日本，然變其方略，使世界中各國動員，發揮其威力，欲以不戰而制服日本，則又甚明。如此則如國際聯盟，及參加不戰條約諸國，有形無形間又必願與以援助之力。於是，國際聯盟乃成為在歐洲抑制德國的機關，此等太平洋聯盟，乃變為抑制日本的機關矣。如明年第二華盛頓海軍會議，歸於不協調。則建艦即開始自由競爭。而日本對華政策，更愈形其露骨之後，則上述的太平洋聯盟，又必然發生。此乃英國一種藉口而起的問題。太平洋聯盟，即是對日本的太平洋諸國戰線統一的機關。到其時，日本界非以德國以外之世界諸國為對手，則不能矣。

五，

此種英國遠大政策，能否實現，當然要看日本的態度如何。即明年海軍會議，關於比率問題，如與英美協調。對華問題，能使列國安心。則美國之對日態度，自當趨於緩和。英國亦最早無與日本抗爭之必要。其後則太平洋有領土的其他列國，亦足令其安心。然而若比率問題，日本決不讓步，使海軍會議決裂。則建艦競爭，必然開始。而其結果，則認為當然具體化的太平洋聯盟，自轉與我對。我方自然非獨力擴張能與之對抗的軍備不可。日本在此兩者之中，究竟果何所擇。此乃日本於明年海軍會議以前，所當決定之重大問題也。

如因中國問題，致英美與日本衝突，則勢之所趨，將得上述同樣的結果。因為僅英美兩國，或恐力量不足，所以必勸誘有利害關係諸國，作一大聯盟。日本對此應採取的政策，即國際協調政策。換言之，即並行消極政策，與打破現狀政策即積極政策，而巧妙運用之。於此兩政策三分七分之間，斟酌行使，而期其有效。但想使此種政策成功，當依賴外交之力。如需戰爭，即外交之失敗也，倘由是而引導國家於悲慘的運命，結局，必至既不得彼又不獲此矣。夫軍備不是以攻為目的，係以守為目的者。是以國防的第一線是軍備與外交。無論如何，應同立於國防的第一線。今日本總覺得確有偏重軍備疏忽外交之傾向，此乃大誤者也，

英國對於歐洲問題，既有非參加戰爭不能的運命。所以為避免戰爭，自然希望和平，然而如比利時或法蘭西果有危險，則無論何時，都即行動兵，至今日仍不能變也。至對於東洋，則因為並無與英國本國安全脅威的衝突，所以相信決不願戰爭。但就經濟方面以觀，則在華方面，大抵與日本利害相衝突。如日本採取積極政策，致令印度安全受威脅，又澳洲獨立受危險，則英國必利用上述手段以壓迫日本，是無可疑者，因地理的關係，在遠東方面，日本與英美兩國，自不致有發生戰爭之事。但使嗾日俄兩國，自啓戰釁。彼則以太平洋聯盟之力，採取經濟的壓迫日本手段，此又當然之事也。

六

在遠東如不致惹起戰爭，則日本縱採經濟上的積極政策，亦不發生多大影響。惟此時當慎重者，則使到彼等懷疑領土的野心之政策是也。又在明年的海軍會議，在可能範圍內，自當與英美協調，互相讓步。而在他方面，則因經濟的進出，當力策日本國運之發展。至帝國主義侵略政策，是十九世紀之遺物。如尚有認到此種政策，今日尚適用的政治家，則可謂時代錯誤之甚者，自不得不為之惋惜。意大利的慕沙里尼氏，善利用德法間的不和，而坐收漁人之利。但日本的外交，如果拙劣，則不特不能得漁人之利。且使英美結合，更使太平洋沿岸諸國結合，將得到合力懲膺日本之結果也。如欲避免此禍，則非如慕沙里尼氏，以外交第一主義，而努力邁進不可。若軍部與外務者，互採不同的方針，則到底不能模倣慕沙里尼氏。使在極東不欲戰爭的英美兩國，互相環伺，自己則徒唱非常時口調，以相掩護。致令用外交之力，當然能得的實益而不能得。此乃在慕沙里尼氏之前，大可恥辱之事也。（完）

譯者按，此文於英國對歐陸對遠東政策，闡發靡遺。日本應如何利用英美，以宰制中國，亦多所暗示。吾國對外及對日方針，應如何決定，得此頗足參考。因亟迻譯以促國人注意。

在假期內為兒童選擇完美書籍莫如

北新書局出版

假期自習書

各科均備　內容充實

採作暑期學校教本尤為適宜

高級之部

國語自習書
算術自習書 上下
自然自習書
社會自習書
英語自習書

中級之部

國語自習書 上下
算術自習書 上下
社會自習書 上下
自然自習書

低級之部

國語自習書 上下

最近出版新書

廣州會文堂新記書局經售

盧隱自傳	黃廬隱	實價六角
小坡的生日	老舍	實價五角
青年的修養與訓練	平心	實價九角
沒落的戀人	殷夢	實價五角
不同集	章英	實價五角
中國文詞辨正	蕭鍾棠	實價六角
中國人文思想概觀	吳博民	實價六角
科學導論	張紹良	實價五角
春夢	彭成慧	實價六角
怎樣教育兒童	陸伯羽	實價六角
革命家詩鈔	唐國川	實價三角半
日語百日通	湯溪	實價一元二角

謹將左列各書貢獻給會考諸君

全國中學會考試題彙編附詳解	于小石編	大洋一元四角
中學試題彙解	沈仲龍編	大洋一元
各科投考指南	于　澄編	大洋一元
各科投考常識	于　澄編	大洋八角
新編各科常識問答	四冊原價三元特價五折	
百科常識問答	三冊原價二元四角特價八折	
初中會考升學指導	共六冊	大洋二元五角
全國各大學入學試題解答	第一冊	大洋六角
小學會考升學指導	共四冊	大洋九角
中學生試前必讀	每冊	五毫
試題解答	每冊	毫洋一元
郝氏高等代數解法	王樂堯	大洋一元五角

（外埠函購郵票代洋十足通用不收寄費如須掛號另加掛號費）

現代書局發行

總店：上海四馬路　分店：廣州財廳前

廣州

環球書局設逐日特價部

永漢北路

西湖路斜對面

本局現將上海各大書局所到新書、由今日起、特設一特價部、所定價目、破格便宜、且陳列之書、逐日更換、諸位每日參觀、當能得到最適用、最便宜之新書、為日不多、請為留意、

第七十三期目錄　廿三年六月三十日

關於全盤西化論的比較方法……馮恩榮

英國之外交政策與遠東問題……陳季博譯

關於全盤西化論的比較方法

馮恩榮

自從嶺南大學方面刊行了一本叫做「全盤西化言論集」以後，又引起了不少留心西化問題的人們的注意，批評的文字見於嶺南校刊和其他的刊物都很不少。在民國日報副刊發表的則有廿三年五月廿四日穆超君之「中國文化『全盤西化論』可以行得通嗎？』和廿三年六月一日家駒君之「略論陳序經博士研究中國文化出路之比較方法」那兩篇。現在偷了學業的餘閒，寫成了是篇，以爲穆超，家駒兩君進一解。

穆超君始終以爲地理及環境在文化的基礎上佔有很重要的地位，而決定全盤西化是行不通的。關於這個的辯論已反覆地見之於上次的文化討論中，而在「全盤西化言論集」的許多篇幅裡頭，也已剴切的陳明，只要穆超君能夠細心一讀，就不難於了解。這裡我們實在不必再有所論例，以耗篇幅。

家駒君提出一個關於研究方法的疑問，以爲「全盤西化論」所用的比較方法是不該用到「中國文化的出路」問題。其實這個疑問也是用不着的。第一，我們知道比較方法是全盤西化論研究中之許多方法之一。我們不能把牠當作唯一的方法，正如我們不能單就了經濟的觀點上，或環境的觀點上來決定我們對於整個的結論一樣。換句話說，我們在討論這個複雜的文化問題的時候，比較之後，還要批評的；演繹之後，還要歸納的：分析之後，還要綜合的。然後可以概括的一個比較愜意的結論來，經濟史觀，或地理環境之說，在文化討論上免不了犯着不澈底和畸形的流弊，就是忽略了這個綜合的見解的原故。

其次是關於比較方法和「中國文化的路」。陳序經先生在他的『中國文化的出路』的演辭裡，劈頭就指出中國的問題，就是整個的文化問題，想要解決中國的教育，政治，經濟等問題，非先要從文化着手不可。中國文化的出路不就是要向西走，要整個的把中國現代化起來嗎？可是這個中國文化出路的主張，並不是憑空地製造出來。主張的背後還是直接地接受了『全盤西化論』的理想的驅使的。當「中國文化的出路」未大聲疾呼以前，全盤西化的言論許已老早成熟，深印在論者的腦海。

「全盤西化論」的締造是艱辛的。單就了比較方面說，在比較政治的時候，便要調查兩方面的成績，如選舉的制度，憲法的施行，人民生命財產的保障，社會秩序和公安的一切事實，都要逐一的比較過來。在比較教育的時候，便要調查雙方人民受教育的數目比率，教育機關的多少，歷史的長短，學生的程度，與及學校的內容，設備其及影響等等，都要應有盡有的比較過來。在比較經濟生活的時候，便要調查雙方人民於對衣，食，住，行，用具，財產，職業，貿易，運輸，究竟達到應什的程度。多數人民是否在貧乏的水平線以上，抑在水平線以下，已經達到安適的程度，或尙未達到等等。此外，如比較文學，科學，道德，宗教，藝術，法律，戰爭，交通，農業等等，都要經過詳細的調查，嚴格的標準。

這樣研究的結果，未必一定要實用的。可是當牠拿到實用去的時候，牠當然也可以指示出中國文化應走的一個路途。所以中國文化之出路的主張，和全盤西化的理論是分不開的息息相關的東西。

然而家駒君却以爲「在研究東西文化的時候，我們可以而且應該拿東西文化來比較，但在研究中國文化出路的時候，比較方法便不能給與我們正確的結論」。其理由又在那裡？我們上不曉得文化的個獨（Particular）如政治，經濟，教育等各方面都不如人而有西化的必要，何以整個的（Whole）文化便不應西化呢？

比較的結果，不獨使我們明白我們「百事不如人：」不但物質機械上不如人，不但政治制度不如人，并且道德不如人，文學不如人，音樂不如人，藝術不如人，身體不如人。」（胡適語）同時使我們明白世界上從來沒有絕對至善的文化，因爲「文化是人類適應時境以滿足其生活的努力」，人類的慾望一日沒有滿足，則文化也是累進而沒有止境。

家駒君以爲全盤西化所以走不通，正因爲西洋文化本身既不是盡善盡美的，而是有好有壞的，則我們勢不能全盤的搬過來。他的態度，正復與我們從前所批評的折衷派一樣雖然他却自己否定。他說：

西洋文化的長處，中國固然要接受，西洋文化的短處，中國便都應該避免。現在討論的問題是「中國文化出路」，而不是中西文化的比較……例如歐美資本主義的經濟制度，固然是現代世界的趨勢，但究竟不能而且不該全盤澈底的搬過來。例如民主政治是現代世界的趨勢……但爲避免虛僞的民生主義起見，孫中山先生却主張民生主義和民權主義要同一實施……」

這裏我們要特別指出他的錯謬點是，家駒君說到這裏已轉到文化的適應那個問題，可是又不大明瞭「文化發展」的中心意義和文化的「一致與和諧」的涵意，幾見足以自完其說呢？和諧的文化是發生于文化接觸以後，而處於同等程度的文化系統中才有的事。反之，兩個高低不同的文化，未經演化而趨於一致，則絕對沒有和諧之可能。他忘了連孫中山先生的三民主義根本上也是西化以後所發生的一回事。文化的演進與適應，未必一定要經過人家已經過的階級，而可以接直地模仿人家已達到的最高的水準，甚至可以創造出比人家更顯赫的階段來。前者如明治維新的日本，後者如歐洲的文藝的復興，都是文明史上斑斑可考的迹象。

因爲家駒君既然於文化的根本的概念還弄不清楚，怪不得他有：『文化一致及和諧』不能成爲全盤接受西洋文化的論據』那話。而且一談起文化的系統上來，免不了處處碰着釘子。他告訴我們道：

無論從時間空間看來，人類社會從未有過兩種絕對相同的文化，且除被征服的民族外，從未有全盤接別種文化的。所以日本明治維新，可謂努力接受西洋文化，但日本文化何嘗全部變爲西洋化？

這又是何等的糊塗和似是而非的論調啊。正確的觀念是：在不同圈圍的文化裡面，我們只見有程度高低的不同，而沒有成分的分別。設使在同一圈圍的文化當中，如在歐西文化系統裡面，無論其文化是怎樣的分歧，混雜，騷亂，而「一致與和諧」的原則，都是千眞萬確的。這點法國有名的學者Guizot也說過：

但在現在的歐洲，則種種制度應有盡有於一時代。各異固是顯明，然他們却非完全沒有相同之點。其實他們的類同處，是不能錯過的。因爲這個類同，所以造成歐洲之所以爲。歐洲（參看陳序經先生著中國文化出路（商務版）第三六頁。）

所以全盤西化的主張，必然地是活的，模仿而又創造的。不是誇大的，夢想的而又靜止的。其實要像日本人的激底西化已是不容易的事，現在要並歐美而凌駕之，豈非要全盤西化不可嗎？

說到日本的維新，是另有她的一套，本來並不是那麼簡單的。開明的日本人，現在還以「西方文化的担旗者」自任（日本交外家石井菊次郎語）。日本在遠東的希望，還是以美崎行藏，賀川豐彥等人物做前導呵！日本所以不能全盤的西化是中了中國二千多年的遺毒。然而人家七十年來慘淡經營的西化運動，比之我們現在的士大夫階級，對於新教化仍有許多的非難與懷疑，我們寧不愧死！

我可以總結一句道：中國文化的出路的主張，是由「全盤西化論」所引伸出來，中國文化的出路和全盤西化的理論是不能截然分開着的。而比較方法是研究學術中的一個普通而有效的方法，本來值不得懷疑的。（完）

英國之外交政策與遠東問題

岡本鶴松作　陳季博譯

一，

英國以英倫三島，克保其光輝孤立之時代已過。昔時拿破崙睥睨英法海峽，嘗嘆其侵入英吉利之難。由今思之，直不啻有滑稽之感矣。然而今後世界，如將飛行機盡行消滅。或又將使第二拿破崙睥睨英法海峽也。

然則飛行機之發達，豈特使世界戰術因之一變，即各國外交政策，亦自然隨之而變也。當前次世界大戰之時，飛行機之發達，遠不及今日，英國尙且棄其孤立政策，而參加世界大戰，蓋認法國及比利時之滅亡，無殊於英吉利之滅亡。其後英國看到世界大戰，暫時不起，故遂脫離歐洲大陸，不欲嘗隙。但無論如何，仍感覺法比兩國之安全保障，實爲英國安全保障不可缺乏之條件。所以英國即決加盟於露加爾諸條約，露加爾諸條約，即以保障德法及德比國境之現狀維持。如有國家破壞其現狀，企圖侵入他國領土，英國有即動兵力而擁護其被侵略國之規約。但關於德波國境，則無此等保障之規定。蓋因英國如對於東部國境之現狀維持，亦有動其兵力之規定的條約，實不容易得其議會承認故也。近英國已有一部分主張廢棄露加爾諸條約議論出現。然若拋棄該條約，即無異拋棄英國自身之安全保障。所以對於該條約締結有功勞者阿斯齊氏，曾於最近在某報發表論文數

重印聚珍倣宋版五開大本四部備要

中華書局刊行

預約展期兩個月

只限子丑午三種　六月底截止

敝局刊行四部備要，選經史子集切實有用之書，采宋元明清精校精刊之本，用聚珍倣宋版精印，字體秀雅，墨色飽滿，遠勝明清最精初印本。第一集三版，第二集二版，第三四五集一版，均已售罄。本年重印，特改五開大本，天地放寬，書品闊大，尤爲惠顧諸君所歡迎。發售預約原定本年四月底截止，惟日來迭接各地來函：有謂須五月底結賬後方有現款者；有謂每月節省若干，四月底不及湊齊者；有謂暑假結束方知有款無款者；有謂某項收入須遲若干時日者：紛紛要求展期，以便及時預約。敝局原定印數一千部，截至四月底止，各地分局已報告者達八百餘部，邊遠省份尙多未報告，勢非增加印數不可，茲擬加印一千部，預約展期兩個月，至本年六月三十日截止。

（子種）四部備要全書
全書三百五十一種都一萬一千三百零五卷分訂二千五百冊
定價一千二百元預約一次繳六百元掛號郵寄費四十元
分十次繳者六百八十元第一次繳九十五元本年七月起每三個月繳一次每次繳六十五元

（丑種）四部備要全書除二十四史
全書三百二十七種都八千零六十五卷分訂二千冊
定價九百二十元預約一次繳四百六十元掛號郵寄費卅二元
分十次繳者五百二十元第一次繳八十元本年七月起每三個月繳一次每次繳五十元

（午種）二十四史
全書二十四種都三千二百四十卷分訂五百冊
定價二百八十元預約一次繳一百四十元掛號郵寄費八元
分五次繳者一百七十元第一次繳五十元本年七月起每六個月繳一次每次繳三十元

普通樣本片索當即寄贈
燕丹子單行本（樣本）
如承函索請附郵票一角

（甲171）

民智書局

最新出版

湖南大學教授曾邦熙譯

簿記會計實習

定價一元

特售八折限至六月底止

年來吾國工商業，日趨發達，會計人材之需要亦多，國內各商科學校，莫不視會計科爲重要之課程，但習會計學者，每苦於簿記學無根底，減少興趣，實因初學簿記時缺少相當練習工作，本書之編譯，特注重此點，全書分爲五章。第一章緒論，第二第三章專講複式簿記基本記錄，第四第五章專論合夥會計，與公司會計之原理，每章所舉例習題，特別增多，欲使學者循序漸進，澈底純熟。此書實爲高中商科及會計學校之良好教本。

請速購

中學畢業試驗準備用書

使君會考成績十分優異

『內容』：精選學科十五種，俱爲中學生所必修者『重要問題』：計二千餘則，依照通行各科教本之標準而多出三分之一，故異常豐富。『解釋』：提要鈎玄，明白曉暢，最便研讀記憶，『準備方法』：有扼要的指示，能在短期間裏，根據需要，充分準備，依次應用。

全書一千二百餘頁　分訂六冊定價三元

特價二元一角　郵費二角三分　七月十日截止

書名	編者	定價
黨史問答	曹無逸編	四角
三民主義問答	曹無逸編	四角
五權憲法問答	曹無逸編	四角
民權初步問答	曹無逸編	二角
孫文學說問答	曹無逸編	二角
建國大綱問答	曹無逸編	三角
實業計劃問答	曹無逸編	四角
政治學問答	邱培豪編	五角
社會學問答	毛起鵕編	五角
財政學問答	丁留餘編	五角
經濟學問答	毛起鵕編	四角
市政學問答	丁留餘編	四角
警察學問答	曹無逸編	三角
軍事學問答	石鐸編	三角
教育學問答	曹無逸編	三角
心理學問答	毛起鵕編	四角
生理衛生學問答	毛起鵕編	四角
生物學問答	毛起鵕編	三角
動物學問答	毛起鵕編	三角
植物學問答	毛起鵕編	四角
礦物學問答	毛起鵕編	三角
物理學問答	毛起鵕編	三角
化學問答	毛起鵕編	三角
倫理學問答	章淪清編	四角
論理學問答	章淪清編	四角
平時國際公法問答	邱培豪編	五角
戰時國際公法問答	邱培豪編	三角
中國文化史問答	丁留餘編	五角
世界文化史問答	毛起鵕編	四角
中國古代史問答	丁留餘編	五角
中國近代史問答	丁留餘編	四角
中國地理問答	丁留餘編	五角
世界地理問答	毛起鵕編	四角

廣州永漢北路　大東書局　一律五折

教育

勞工教育獎勵規則
訓練工人有成績者分授獎狀

教育實業兩部、日昨會銜公佈勞工教育獎勵規則五條、條文如下、（第一條）本規則依據勞工教育實施辦法大綱第二十條之規定制定之（第二條）凡廠場公司商店公私團體所辦之勞工教育、一律依照下列規定分別授與獎勵、（一）每年訓練工人滿二百人以上、經費在一千元以上、著有成績者、授與五等獎狀、（二）每年訓練工人滿三百人以上、經費在一千五百元以上、著有成績者、授與四等獎狀、（三）每年訓練工人滿四百人以上、經費在二千元以上、著有成績者、授與三等獎狀、（四）每年訓練工人滿五百人以上、經費在二千五百元以上、著有成績者、授與二等獎狀、（五）每年訓練工人滿六百人以上、經費在三千元以上、著有成效者授與一等獎狀、（六）每年訓練工人滿一千人以上、經費在五千元以上、著有成績者、除授與一等獎狀外並頒給獎匾、（第三條）獎狀及獎匾由實業教育兩部會同發給之、（第四條）已按本規則授獎者不得再根據國民政府捐資興學條例另行請獎、（第五條）本規則由實業教育兩部會同公布之、

各級校生 不得彈唱總理遺囑
教育廳局分令各校遵照

總理遺囑、爲本黨總理最尊嚴莊重之遺訓、詎近來有人作爲歌譜、任意彈唱、是以尊嚴莊重之遺訓、竟敢作娛樂消遣之歌詞、殊背靜默哀思之本旨、中央當局、爲尊重總理起見、特令各省市一律查禁、查本省奉令後、省教育廳及市教育局、昨即分別通令各級學校學生、以後不得彈唱總理遺囑、以示尊重云、

各職業校準備提出 全國職業教育會提案
共六項業經審查會通過

本市私立職業學校、前日（廿八）在省立民衆教育館開會、審查提案、以備推派代表出席全國職業教育大會、略情已誌昨報、玆查是日出席者有嶺南大學附設商科職業學校、廣産職業學校等十餘校、計由實用高級會計職業學校代表趙灼提出討論提案如下、（一）聯請教育部將職業學校規程第六十七、第六十八兩條、規定征收學費及實習費定額修正案、（二）聯請教育部訂定職業學校畢業生升學通融辦法、以示與普通中學平等案、（三）擬呈請教育部修正會計職業學校、實習時間案、（四）擬呈請教育部修正高級會計科、國文與英文時間案、（五）請用全國職業教育討論大會名義呈請教育部推行各省市、各縣市、所有普通學校、教育經費撥十分之二以上、辦理職業教育、私立職業學校成績優良者、盡量撥公帑補助、各省各縣設職業專員以資促案（六）組織全國職業介紹委員會、以爲職業人材謀出路案　當經一致通過

惠陽縣黨部 增設民衆學校
收容失學民衆

惠陽縣黨部、鑒于屬內失學羣衆之多、爲謀救濟、俾地方自治得迅實起見、特假借縣一初小正校校址、創辦民衆學校一所、、就學者共有六十餘人、、各情經誌前報、現各該學校開課經閱四個月、各學科均教授完畢、遵章自應舉行畢業試驗、聞該校經于本月廿七日舉行考試、于其成績優良者並頒給獎品、以資鼓勵、又聞縣黨部爲宏收實效起見、除飭該校繼續辦理第二期外、並擬于府城增設民校一所云、

市立 職業補習校
月底舉行畢業試

本期市立各科職業補習學校、于去年九月開課、至本年六月底、業屆一年期滿、市教育局、昨日特令市一職及市三中兩校須將職業補習班依期結束舉行畢業考試、試畢各生成績、亦須同時列册呈報云、

教育局 調查市小教員
昨日令促填報

市教育局爲欲明瞭本學期市小學校教員狀況起見、前會製就調查表一種、經分發各校查填、惟迄今多日、各校仍未將該表填報、故教育局昨日特令催各小學、迅即具報、其令文云、查本局前因調查市校教員狀況、曾經製就調查表分發各校查填、並限文到之日妥填二份具報在案、現查該校仍未將該表具報、殊屬玩忽、爲此令催、合行令仰該校長即便遵照、限文到之日詳填具報、毋得再延、切切此令、

中大教育系學生 教學實習辦法
附中擬補習班充試教

中大文學院教育系胡主任、鑒于該系四年級生教學實習辦法未臻完善、擬將原定辦法、略爲更改、務以學生能獲實益、學校管教便利爲主旨、業經擬定辦法、呈請校長察核、胡氏於昨日奉校長面諭、與附中居主任商定、于下年度開始時、撥補習班兩班、由該系三四級學生先後試教、並規定上學期由四年級生負責、下學期由三年級生中遴選一部份成績較優者、繼續試教、至該兩班指導員、仍由該校派員充任、擬請校長察核備案、聞鄒校長業經函復照辦云、玆將廿三年度教育系四年級生教學實習辦法錄後、一、實習時間以一年爲限、上學期由四年級生負責試教、下學期由三年級生中挑選一部份成績較優者繼續試教、二、實習班次、爲補習班兩班、三、實習科目、計分國文、英文、算術、動物、植物、歷史、地理、公民、、生理、衛生、及音樂、四、其他科目、如國語、圖畫、體育、工藝、及章軍、則仍由附中聘請教員担任之、五、實習教材、上課時間、及地點、教室規則、及課內課外工作等、概遵照附中之規定、六、實習時間較昔年所規定者爲長、工作亦較繁重、故實習學分可酌量增加、七、實習結果、優良時得由附中主任、教育系主任、及指導教授、請學校予以獎勵、

省民教館 衛生展覽會展期開幕
因佈置未就緒改七月一日

省民衆教育館舉辦之夏令衛生展覽本定昨日開幕、因佈置尚未就緒、故改期七月一日舉行、歡迎各界參觀、不收門券、每日開放時間爲上午八時至十一時半、下午一時至五時云、

清華大學 考取留美學生
中山大學得保送畢業生二名應試

中山大學昨佈告云、爲佈告事、現准國立清華大學清字第二三二號公函開、本校本屆留美公費生考試、現已定期舉行、對于應考人資格、除仍照上年攷選規程辦理外、其餘第三款經考試委員會規定爲每大學及獨立學校得于有關係之學門、每一名額保送畢業生二人、俾多予各校畢業生以適宜投攷機會、玆經呈奉教育部教字第六二九六號指令內開呈悉、准如所擬辦理、仰遵由該大學通知各校可也、此令、等因、奉此、除分函外、相應函達、並檢送攷選留美公費生規程一份、即希貴校查照、請按前項規定、保送畢業生應試名單、希于七月三十一日以前、開送本校、並飭已保送各生、照章于本校指定報名地點、前往報名、等由、附送考選留美公費生規程一份到校、自當照辦、合將規程布告于後、如有志投考者、希于七月十五日以前、到註册部報名云、

兩藝術團體 籌辦美術學校

本市尺社美術研究會、近日擬與西南藝術院合力籌辦一完備美術學校、甚盡美術界之注意、查西南藝術院、爲

江亢虎發表 文化復興信條
幷主張恢復書院制

江亢虎來粵、昨發表中國文化復興之根本信條十二則、玆錄如下、一、國家民族成立與存在之要素、土地人民政治而外、文化尤爲根本、前三者或缺其一或缺其二、乃至同時中斷、果其文化保存勿失、則國家民族猶有中興恢復之可能、反是者、有土地供人移殖、有人民被人驅使、有政事受人刼持、國家民族雖存亦亡、故帝國主義亡人家國、必務消滅其文化、今中國尚未滅亡、乃反先自己摧殘鄙棄其固有之文化、誠可怪而可痛也、二、中國文化並非一成不變、自古迄今、可分三時期、由北而南、可分三地域、黃帝以來、黃河流域爲中心、同時接受胡文化而同化之、爲第一時期之中國文化、楚漢以來、揚子江流域爲中心、同時接受亞洲他種文化、如印度波斯突厥等、而同化之、爲第二期之中國文化、海通以來、珠江流域爲中心、同時接受歐美文化、今當務同化之、俾完成第三時期之中國文化、時期地域雖有轉移、外來成分雖可接受、要必自我同化、方不失中國文化之特性與本色、故對歐美文化、一味盲從與一味排斥者、皆無是處、三、中國文化所有遺蹟、第一步當無條件的尊重保存、第二步當本世界眼光、用科學方法、比較研究、分析整理、第三步當儘量發揮其優點、必法補充其缺點、如是中國文化乃爲活文字、而非死文化、有世界性、而且有未來性、但非兼通他種文化、並能應用現代文字者、不能擔當此責任、完成此使命、故一面當與歐美之文化學者合作、一面當向世界爲中國文化宣傳、四、中國文化之表現與傳布、首在文字與文學、故釐正文體、提高文風、實復興文化第一要件、除童蒙教科、通俗文告、演說語錄外、當悉用文言、羣經正史諸子百家爲中國文化演進之結品、亦文字與文學最高之標準、當普遍涉獵、選擇記誦、五、中國倫理學由宗法社會人與人之關係成、而關係隨時代習慣而變遷、故倫理亦有因時制宜從俗演化之處、倫存則理不可廢、倫廢則理不必存、吾人但當努力改革社會制度、不當先事破壞倫理學說、六、中國政治經濟學說數千年之試驗改進、其原則與精義又多與西洋現代最新學說相符、吾人對政治經濟主張以本國歷史性民族性爲根據、而自求出路不主張抄襲、服從任何舶來品之主義、七、中國無狹義的宗教、而有廣義的人生哲學、吾人承認孔孟爲中國文化之正宗、道家墨家法家皆一部分思想之代表、同時又主張思審自由、信仰自由、故任何宗教、皆與中國文化根本精神不相衝突、八、中國自然科學近代雖無貢獻、然原始四大發明（指南針、造紙、印刷、火藥）皆出自中國人、地圓與地動說及地震測驗儀器亦中國人首創之、其他利用厚生之事、與科學公例新法暗合者尤多、吾人當闢中國人不長於科學之讐說、而急起直追、力求進步、九、近代文化偏重物質、缺點甚多、敗象已見、但中國貧乏在此、無容諱言、世界大勢所趨、亦不可避免、吾人主張利用物質、普及羣衆、不主張擯棄物質、回復古初、當一面提倡精神哲學、以謀解脫而資調劑、一面發揚天下爲公之大同思想、以防制資本主義之壟斷、帝國主義之侵略、現時最要者、尤在實業之獨立、原料與日用品之自給、一切奢侈消費之禁絕、務求增加生產、減少入超、十、東方古代文化偏重精神、其末流爲消極、爲超世間、西方近代文化偏重物質、其末流爲拜金、爲鐵血、爲機械、中國文化專重人事、不語神、亦不玩物、比較爲折中、可救兩極端之失、故復興中國文化、不但爲中國自身謀出路、實爲全世界改造謀出路也、十一、中國教育向重人格感化、精神修養、個性發展、自由研究、可救正近來一般學校流弊、又暗合歐美最新教育思潮、故吾人主張恢復中古書院制度、與普通學校制度並行、不歸政府管轄、以免流於官廳式、不收用費、不發文憑、不給學位、以免流于商店式、十二、中國文化美德甚多、如敬老、尊師、重農、貴士、勵氣節、奬清貧、崇儉樸、耐勤勞、愛自給、習謙退、守信約、講禮貌、皆當倡導實行、以期造成學風、矯正時弊、

泰利和記公司啓事

本公司前以經辦人趙靜山王少穆突然潛匿業務遂生劇變當經召集債權及股東聯席會議即席議決由債權下河鹽業及股東各舉委員三人組織泰利和記公司清理委員會負責清理公司一切業務並呈報運署財政特派員廣東省銀行核准備案關于運銷一項以餉稅民食所系復經清理委員會呈奉核准設立辦運銷湘粵鹽聯合辦事處賡續辦理成立兩月各項進行甫有頭緒現忽奉運署訓令將湘粵鹽專運取銷由七月一日起改爲自由辦運等因案關鹽政大計自應遵辦除銷湘粵鹽聯合辦事處依期結束外所有泰利和記公司各債權債務一切賬目事宜當然由泰利和記公司清理委員會繼續負責清理合將經過情形報告週知　一三二

東莞明倫堂啓事

玆發給廿二年份下半年莞籍留學津貼凡在東洋西洋及國內南京中山大學北平稅務專門學校北平大學清華大學北洋大學上海交通大學同濟大學廣州中山大學等校肄業者請即携同憑証到廣州鹽運西路三巷十號樓下本堂報名報名日期從六月十九日起至七月十八日止截逾期不能補報幸勿自悞此啓　○五一

聲明支付葉明記存欵廣告

本行頃據存戶葉明記妻葉張氏函稱伊夫葉明記即葉礎明經于民國廿二年元月廿四日身故存欵印鑑原件亦經遺失現因子女尚未達成人年齡該存欵應歸其以葉明記髮妻資格繼承並取具廣東信托有限公司担保並登報聲明葉明記原章作廢請准予提取存欵等由前來本行爲慎重辦理起見除狀請法院存案外登報聲明自登報日起一個月內如有對於葉明記存欵繼承事有異議及其他轇轕者請即函知本行否則屆期本行當照葉張氏來函辦理以後該件無論發生如何轇轕概與本行無涉特此聲明

嘉華銀行廣州分行啓　四○二

民國廿三年五月廿九日

易恒和堂馳名恒和丸惡癖良藥

恭頌者羅慶全別字渭樵二十九歲順德大良人經商江門不幸沾染頑皮惡癖面部頓失常觀手足痲痺痕癢異常蒙表兄鍾雲溪稱述廣州市上九甫馬路五十二號門牌恒和堂易沃林恒和丸治症特效敬聆之餘郵寄買丸吞服果然偉功今已十足痊愈復回本來面目痲痺痕癢盡能消除實感再造之恩愧無以報特綴數言登報以酬謝悃　羅慶全送刊

五仟元頭獎

凡吸双龍香烟者 人人可得

十仙廿枝双龍香烟吉包可到本公司各代理家換取双龍奬劵壹張頭獎贈送價值五千元金龍兩條輕而易學幸勿錯過

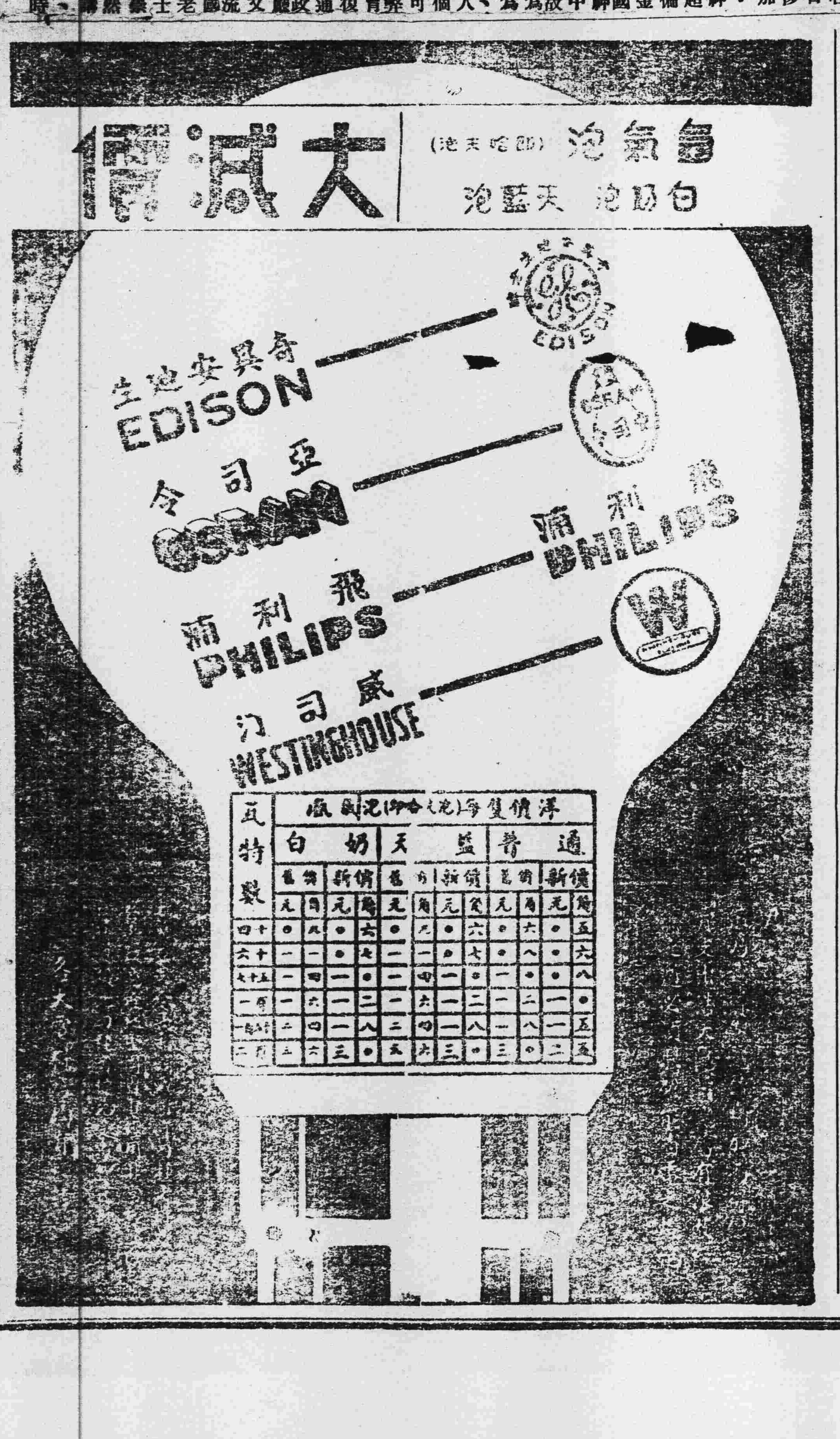

社會常識

爲富不仁，爲仁不富。

一萬萬五千萬年前之巨物，由首至尾計長七十英尺，立時高十五英尺，由地中挖出之零亂骨骼，均須一一裝配完好，有如生時。經研究後，知此種原始動物爲四足行走者，並非如鱷魚之爬行。依較近估計，其生時體重在十噸至十二噸間，與象相較則渺乎其小，因象祇重五噸也。其生存地當在半熱帶之池沼內，但現已爲烏達山脈所覆蔽。此骨骼於一九二三年爲斯密孫尼安探險隊所發見。運至華盛頓時，骨骼四周附帶之沙石計重五萬磅。每日有三人任發理工作，迄今已十一年之久。

科學拾零 （平原）（續）

（三）人造寶石

人做寶石有兩種方法，第一種是利用天然寶石做材料的，其他一種是玻璃質製造的。現在分述如下：

（1.）用兩塊寶石粘合而成較大的寶石—平常因爲寶石以大塊爲貴重的，所以有時二塊小寶石分別出售，價值倒不若一整塊大的高；所以有時珠寶商用這個方法來獲利的。而且兩塊寶石可以爲同一種類，或可以爲不同種類的，如一塊是寶石，一塊是玻璃，或者一塊是水晶，這樣就更加便宜了。因爲用兩塊寶石，如鑽石及水晶，粘合一處而鑲在戒指上面，其上部爲鑽石，而下部爲水晶，則大半嵌入戒指裡面，這樣無論光澤，透明，硬度各方面看來，都具有鑽石的特點，有時會被認爲整個都是鑽石的。而粘合的方法有兩種，一是用一種特製的膠，把二處接口粘着，但用膠粘者；一放在熱水中，就很容易分離，所以這個方法還不是十分妥當；所以有時可以利用鎔點的高下不同，而接粘二塊在一起的。如下面是玻璃時，因其鎔點較低，往往使其鎔化後方粘接的，用這個方法，寶石的接口，要用放大鏡來細察，才能看見粘口的界線；所以這方法是比較好的。

（2）由玻璃質製造　這是最近通行的方法，多數假寶石都是這樣做的。製假寶石所用的玻璃，體質必需異常純潔，而且是毫無彩色和極透明的。然後再看用它來代替那種寶石，再加其他成份，使其色彩光澤，比重，等完全與真的無異，這是可能的。

因爲所製成的玻璃要純潔的，故所用的原料亦要十分純潔，製法與普通的有點差異，原料的配合有下幾種：

（一）石英砂八份，硝石二份，硼砂一份，白砒半份。

（二）石英砂九份，炭酸鉀三份，硼砂三份，養化鉛二份，白砒半份。

（三）無鉛質之白色玻璃粉八份，水晶砂三份，硝石三份，養化鉛三份，白砒六分之一。

（四）石英砂七份半，氧化鉛十份，硝石一份半；至於玻璃要用那種顏色，這可以依照普通玻璃的配色一樣。

假寶石的製法知道了，但是一塊寶石如何分別，它是真是假呢？這却是很重要的。

這在有經驗的人是不成問題的，現在我先介紹兩種最簡便的方法：

（一）將寶石投入水裡，看其有沒有光澤，若一入水光澤即消失者，是爲贋物。

（二）用水珠一滴，滴在寶石上，以鉛筆尖輕觸之，若水珠即形破烈者，也是贋物。

但爲慎重起見，我們再可以行下面兩個試驗，更足以決定真假了。（未完）

科學進步 矮人能高 （陳澤）

德國普刺哈大學實驗病理學教授只狄博士，（Dr Arthur Biedi）積多年研究之心得，最近居然能使矮仔變爲常人，其法先將某種動物之內分泌物設法取出製成藥液，以之代替身體矮小體內所缺之最重要之內分泌。該地方有一位十六歲的青年，在好幾年前巳停止發育，故形體異常短小。最近經只狄博士取得該種動物之內分泌接入其體內，發育乃忽然繼續進展，竟於六個月內長了八英寸。（知酬）

世界珍聞

原始動物標本裝配竟達八年

美國斯密孫尼安工業研究所之古生物學家，費八年光陰，將此世界著名原始動物 Dipl docus 之骨骼重行裝配完整。工程之艱巨，不下於建築一數十層摩天巨廈。此

法律問答

芳輝

匯欵轇轕

敝友劉君與李某共埠營業，劉則開京菓雜貨，李則開匯駁并過載生理，民國十二年間劉始與彼號作匯駁，來往至民十四年，仍欠李號銀千餘元；嗣由劉號立回字據作李號存來毛銀一千兩，亦無訂納息銀，并未限期還清，後李某因利心起見，要劉某酌納月息，劉因每月供息十二元五毫，迨至民國十九年，李因事失去該存銀單，劉則照舊補立一千兩之存銀單交其收執，所有月息亦交清。迨至民國廿二年冬，李某忽追索此欵，劉某無力還償，即將貨抵欵，拆還本銀二百元，繼思自存欵至今已垂十有一年之久，計納息銀過本有餘，劉則向李某懇請作成數完拆，李不允，並控劉某撻欠巨款于當地公安局，強押追收，追得訂立月期兌票，存銀票則收回，由李某親筆將票批明：（此銀係于某年所借，逐年月息交清，并無少欠）字樣，除先交貨抵償銀本二百元外，今又照月票兌去四百元，共合六百元，現劉某無力按月交兌，擬即停付，若李某仍到公局追訴，至法庭涉訟時，劉某可不還此銀否？

（一）現行法律，負債人逐年利息付清，過本有餘，今銀頭又完償有半數，現無力負拆，法庭有免償之條文否？

（二）敝友劉君在公安局時立有按月支兌之憑票付彼，目下確無力完拆，難保其不持票追收，若到法庭上，該票發生效力否？

（三）敝友擬先聲明街鄰，將已立出之期票不兌，如彼方與公安局要勒追，涉訟公庭時，敝友劉君可操勝訴否？

答　鄺和歡

（一）利息超過原本，應受限制。但債務人無力，法無免償之條文。（二）有効。（三）恐無把握。

七星奬券啓事

照常換券　照章給奬

啓者，本公司此次發行七星奬券，由第一期，而第二期，第三期，徒以烟質優良，奬券公允，故吸食七星者，按月暴增，一烟風行，彌漫全省，竟占上烟銷塲百份之八十而强；誠爲空前未有之盛况，本公司既無偷工，亦無減料，祇于烟利項下撥出巨奬，用能有此盛事；然此不過係引起吸家興趣，一時權宜之計，現在全省吸烟同志，對于七星香烟，既有相當認識，則奬券辦法，自當適可而止。現奉廣東省政府財政廳批准，本公司之七星奬券定于八月十日前結束，（呈批錄後）特爲通告；本公司之七星奬券，仍舊照常換券，所有各縣換至陽曆八月五日止，本市換至八月七日下午五時止，全部奬額，仍定二萬二千元，頭奬仍屬一萬二千元。吸烟諸君，希爲注意！

本公司呈廣東省政府財政廳文

呈爲遵令定期停發奬券，懇賜備案事。竊奉鈞廳第一九四四號訓令；轉據承辦廣東全省第一期統一山舖票大來公司商人陳和呈稱：『畧以南洋公司舉行七星烟包換劵奬物，初以爲不過一次過之奬勵，雖有影响山舖票票源，亦屬偶然之損失，故不便過問，乃閱報章，近有國香中華等公司，相繼而起，更難保其他各公司不再相率効尤，若不呈請查禁，實于餉源有碍，』等情。令飭將所發奬劵尅日結束取銷，等因。事關功令，自應遵辦，惟念年來不景氣象，彌漫全球，粵省捲烟營業，自蒙連帶影响，查數年以來，廣東捲烟統稅，收入月恒達一百萬元以上，近則短銷二千餘箱，每箱納稅一百零四元計算，即稅收短少二十餘萬，稅局貼花，足資杣據，故商公司不惜于烟利項下，酌撥奬品，發行奬劵，既非加價發售，自無碍于山舖票之銷塲，且可藉此恢復統稅之原有收入，並可促進捲烟營業之進展，月來統稅已告起色，足見爲官爲商，均有裨益，本擬呈請長期弛禁，無如此項奬劵，在烟商方面，須撥出鉅額奬品，原非持久之計，不過藉此以爲助長推銷，冀求永結顧客香火之緣而已。謹爲遵奉鈞令起見，決期八月十日前將所發奬劵結束取銷，理合備文呈報懇賜備案，并懇函行廣州市政府知照，實爲公德兩便，謹呈

廣東省政府財政廳批

籌字第一九七九號

南洋兄弟烟草公司粵局司理熊少康

呈一件，呈爲遵令定期八月十日將發行奬劵結束取銷，請察核由。呈悉。准予限至本年八月十日止，完全結束取銷，以後不得再發。除函廣州市政府查照外，仰即知照，此批。

中華民國二十三年六月廿八日　·　廳長區芳浦

新紀錄的

鼎力

減價與船來品競爭　物質色味始終如一

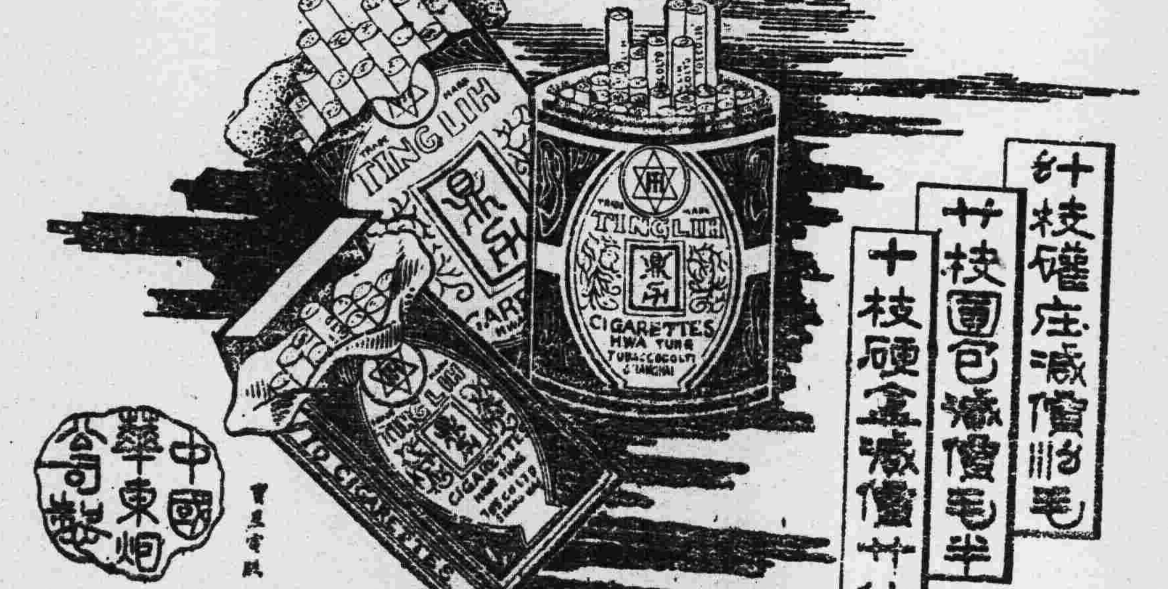

以最超等的物質而售最經濟的價錢寔開國貨上烟的新紀錄與洋庄的外煙比較確有過之而無不及惠顧諸君請爲注意

頸癧幸獲內消

弟頸部兩側生癧數粒初以爲數貼膏藥可治致癧逐漸增大增多多方調理荏苒日久罔見微效身體因而日趨孱弱瘦削面色蒼白自問厭疾難瘳常懷憂慮幸得表戚廖秋綠君力介往德銘右宗前求外科瘡科專家郭友誠大醫師診治蒙施新法調理於是日見內消而全愈迄今半載身體亦復强壯感德深重無以爲報特鳴謝

華南置業公司經理霍仲賢頌

何可醫師診治 花柳皮膚專科

專醫花柳白濁皮膚血毒各症設備診驗微菌室梅毒反應婦女留產室還用法國針射新藥全日候教診金免
請認明豐寧路西瓜園前何可留醫所
衛生局核驗証第三十七號

徐熾生醫生 統治各科

診症時間
星期一至星期六
在廣州萬福路二百廿五號
星期日在香港何東行二樓

天一堂脫痔痛葯膏

天一堂脫痔痛葯膏專脫內外遠年惡痔血痔痛痔穿腸痔瘻
用法　祇敷約自日連根自脫以後無用戒口
已脫出之
痔
計卄四種陳舖面以供參考
有痔瘡板毒膏 中每貳元 大每叁元 小每壹元
舖在廣州市下九西路一百卅六號即中山戲園左便
天一堂葯房
本堂自動電話壹六七八一

余自强醫師

手術費從廉
（醫務處）廣州市城隍廟右隣
廣州市衛生局核驗証第式號

法國巴黎大學 花柳皮膚專科

里昂大學外科專門
李同仁醫師

女醫師李達權

太平南路廿八至卅號全座七層留醫
留產日夜均在醫所電話一五一弍二

畫之嘗試，作者拋棄了筆和紙，乘刀直刻于木塊，正如畫家用筆一樣以刀法把作者的感情思想表現出來，並不假手于彫匠，儼然成就了所謂木刻的藝術，又是因爲限于畫面不能過大，比之其他的壁畫等，在當時也不過只能在藝術園裏佔一小小的位置吧了。在歷史中，也不見到興盛起來，幸而也不見到消滅下去。自俄國革命之後一切文化隨着政治起了變革，藝術不特內容向新方面探討，連舊的形式也被擯棄。木版畫就是藝術工具的宣示改善，木版畫具着其他畫類所沒有的特質，尤其是樸素和剛強木版畫應着時勢勃興了。

其勃興的洪濤馬上影響到全世界的藝術防線。爲藝術致於疲勞的戰士，瘋狂地起了熱情的附會。在荒蕪的我國藝壇，年來在雜誌報章上也有點介紹了，文壇長者魯迅郁達夫已編行集子以應市，聰明者慨以爲國故木刻之抬頭還未知道是西洋版畫之輸入，其實中國木刻重線條，西洋版畫重調子，中國的是複製版。西洋的創作版，界着很大的殊異。

× × ×

版畫能夠急激地進展而影响到世界的藝壇，這自然是版畫在藝術上具着特殊的意境，然而也不能否認和時代起了莫大的關聯。簡直可以說由經濟崩潰幅起之合流藝術，誰也知道當這飢寒交迫，生存搖撼的時候，人們確實沒有賞鑑藝術，創造藝術的可能，藝術成爲特殊者所獨佔，雖然社會上曾哄動地疾呼什麼大衆藝術，但事實告訴我們，物質條件之下是還要顧到的，例如畫家縱肯置飢寒于不顧，難道比衣食高價的繪畫用料，可就買得起來製作嗎？如果人們也可以乘掉布帛菽粟而來鑒賞藝術，已不是這樣的世界了。希望藝術解放是人類一致的祈求。木版畫適應着時代而抬頭是必然趨勢；木刻的製作不過以微賤的木塊，能夠做成藝術表現的工具，且能達到深邃的造境。一塊原版還可以刷印出無數的版畫，成本既是低微，自然廣迅地浸透到大衆去，不若油畫水畫諸類連作者都不能重寫，使買收者所獨佔。木版畫是救貧的藝術，大衆藝術，版畫站在時代的高塔是必然的，木版畫之進展是必要的！

× × ×

這幾天在永漢北路大衆公司展覽着李樺氏的版畫。在國內是不是創舉我還不知道，以我在書本看過的爲例。那末李氏木刻技巧之明快與豪邁是少見的。在其版畫裏鮮明的顯出作者對繪畫基本技巧之成熟。「蛇與婦人」、「戀」能從意境表現出有節奏的關聯有機體，純然一種圖案趣味。「羅浮集」則全部以油畫般的刀法。「春之花集」採以國畫風韻。其他石版銅版等作品在在證實作者素描的硬健。總觀全場可以說是成功之作。且見作者技巧之多方表演。在意識方面也很能使觀者會心嘻哨或微笑。從這次版展。我們更堅信木塊角刀確是藝術的優良工具。愛好木刻的人爲什麼還要拿起畫筆來寫類似木刻的冐牌版畫呢，我就不明白。

版畫預約

李樺個人創作版畫展覽會於三十日下午九時閉幕，聞李氏擬於展覽會閉幕會，將其「春之花集」「春郊小景集」及「羅浮風景集」發行手印本，每種限十冊，現已開始預約。愛好版藝術諸君，請於七月十五日以前到大衆公司預定，二十五日全部發行。各集內容及價格列下：

春之花集（十枚全色刷）　三元

春郊小景集（色刷五枚墨刷十五枚）　四元

羅浮集（十枚墨刷）　三元

一九三三年各國美術攝影概觀

戴鍾

譯自一九三三世界攝影年鑑

捷克

一九三三年四月九日至二十三日，柏拉格舉行第二次攝影展覽會，這是把捷克斯拉夫的美術攝影與參加展覽的二十八國的作品比較高下的一個好機會。

作家四百六十三人，出品一千七百五十二點，被選陳列的祇得二百九十四人的四百一十四點，這是審查委員會選擇的精細之處。許多位英國和美國的攝影家都參加，所以這回的柏拉格第二次展覽已得精神滿意的成功。參觀人數幾達一萬，這是在柏拉格於兩個星期內很難得的一個高數目，比什麼的美術展覽會的成數增加許多。

主辦這回展覽的捷克斯拉夫攝影學會聯合會正在不斷地擴大，加入的捷克與斯拉夫的團體現有九十七個，會員五千一百人。

可是柏拉格不是祇有這一回國際展覽。一九三二年秋天，成立最早的捷克斯拉夫非職業攝影學會有會員作品展覽，一九三三年三月柏拉格攝影學會又有會員作品展覽，這一個包括有記載攝影一部，舉行展覽的原因是爲這個成立二十五年紀念。

在拍拉格一地，除了上述的幾個展覽會外，還有不下六個。不爾羅也有七回。

還有捷克各地的展覽也要談談的。奧斯屈斯華攝影學會本年是成立二十年紀念，秋季舉行展覽，以示慶祝。此外成立十週年紀念的團體共有八個。

一九三二年秋天拍拉格的德國僑民非職業學會舉行會員作品展，後來奧派華又有德國攝影展。德國僑民有非職業攝影學會協會之組織，學會加入的四十八個，會員二千人。

從捷克的攝影藝術看來，顯然地可見它不僅受外國的影響，而在自己的路徑上前進，並且可以告訴大衆去年是捷克斯拉夫美術攝影的一個忙碌的年頭。

西班牙

西班牙的攝影愛好日有加增，雖然攝影團體有種種貧乏的原因和出版物的罕見。

西班牙的攝影雜誌不幸地沒有長久的生命。曾有過兩種雜誌，但是其一已停版了，最近加得蘭又有一種新雜誌出世，名曰「影的藝術」。這一本雜誌，雖然印刷方面勝於以前的，也有很困難的地方。

加得蘭攝影學會是去年間最有生氣的團體。它的會員除了個人展覽以外，正籌備第二次國際攝影展覽。他們的展覽會有外國作家參加，去年的有比利時作家出品之羅致，十月又有英國作家的展覽，這都是有眞確的成功的展覽。著名的英國作家出品者三十五人，多數每人出品二點，加得蘭攝影學會正在進行着把外國作家的精選的製作介紹給西班牙作家欣賞，這是很有教育意義而又有高興的一回事。

Penalara 攝影會於正月間舉行第十七次山景攝影展覽，這是它的最好的展覽。這是新穎的展覽，這裏有捷克阿爾卑山會的一百點出品。

沙拉哥沙攝影學會和馬特烈攝影學會都舉行國際攝影展覽。前者有十八國的作家一百二十三人，作品四百點，據各方的批評，說是美國作品的最多而最高標準的集合。

馬特烈的展覽會也選擇很嚴，出品也是四百點。其中西班牙作家的出品都很精美而且很合藝術的條件。英國的出品比前年較少，英國作品素爲西班牙人愛好的，這是很可惜的事。

此外，還有Deborivo de Bilbao這個團體在會所裏舉行第二次國際展覽，又有好幾個本國作家或外國作家的個人展覽。

最近又有消息，沙拉哥沙和馬特烈兩地又籌備展覽。

西班牙的美術攝影家很多採用顏色印法(Pigment Pocess)，尤其直接炭印法一種，這是其他各國不大用的，這種印法頗能得美的和保存永久的效果。這原因是在西班牙內可得長時間的日光印像，而此歐諸國是不容易得的。（未完）

藝壇消息

毛里士·都尼之演講

洛·楊

現代美術研究所，最近聘請畫家兼學士院會員毛里士。都尼氏公開演講。講題爲：「安格爾之寫生與特拉克洛亞的想像」。他把十九世紀前半之兩大畫家—浪漫主義藝術的主唱者與反對者作爲研究題目，頗惹起一般的注意。

都尼氏最近出陳「基督降生」一畫，舉世注目，好評嘖嘖。這流露着穩和，優美的宗教氣分的作品，充分描出現代法蘭西的面影。

國立圖書館之音樂展

法蘭西音樂展于國立圖書館開催。遠自四世紀之聖歌及禿頭王賽魯魯的聖書；以至一七八九年，[illegible]大革命勃發那年法蘭西樂壇許多輝煌的藝術作品皆有陳列。此外，如戈若奧克士作的，柳斯半身像，及嘉斐利（一七六〇年）作：拉莫的胸像等，也于會場出現。

多羅加特洛的民俗博物館

阿非利加部，近來陳列許多新傑作，最著者如塞拔奧里氏從基內亞島帶來之產神奈巴像。是一種木彫的太古紀念物。聞爲羅多。狄奧爾的傑作。

此外，如民衆藝術之第一部，展覽羅馬尼亞的田舍術藝及民衆術藝等。

以上，載Atelien五月號

漫畫家黃文農逝世

漫畫家黃文農，自民國廿一年子死妻離，鬱悒萬分，遂攖重疾，纏綿床第數月方愈。廿二年以來，旋病旋愈，至本月初舊恙復發，醫藥罔效，於廿一日九時逝世，年僅卅一歲，人咸惜之。聞其身後事由張光宇等維持，已於廿二日在中國殯儀館大殮，日間開會追悼云。

中學生雜誌　六月號到

升學與就業特輯

月出一冊每冊一角　八分特刊加倍預定全年一元八角

精本一元

開明青年叢書　中學各科學習法

普及本每冊七角

中學各科教本往往不講到各該科的學習方法，編書者大概是料想，若把教材容受下去，學習方法自會解悟。其實先懂得一點方法，像走路一樣先打聽明白沿途情形，到底是更爲有益的事。因此讀者如果把本書展誦一過，有如聽諸位先生的聯合演講。其各科學習能力將因而平均進展是無疑的，因爲執筆者都是專家而且是富有經驗的教師的緣故，全書凡十篇都十餘萬言。

國文……夏丏尊　英文……林語堂　歷史……周予同　世界史與社會學……劉叔琴　地理……王鍾郊　數學……劉薰宇　生物學……周建人　理化……程祥榮　藝術……豐子愷　體育……謝似顏

廣州惠愛東路　開明書店發行

汪精衛題跋　廖仲凱題詞　方君璧繪

秋庭晨課圖

珂羅版精印

定價一元二角

開明書店代售

依據國民政府公文程式條例與教育部劃一教育機關公文格式辦法暨各項現行法令而編輯

標點分段　現代公文程式大全

本年最新出版第一部公文指導用書

舊式公文書：現代已不適用！諸君如欲辦理合法之公文：請參考本書：保證萬無一失，

發售處　廣州永漢北路　廣益書局

新書

幸福　湯增敭編　是人生掙扎，青年的咆吼，並有許多美麗而有力的描畫。全書一冊　定價六角

迷樓　周樂山編　寫都市中浪漫女性的生活，爲一般勞苦民衆吶喊，賛一班出賣靈魂的女人一條出路　一冊　三角

中國婦女生活寫眞　全書一冊　定價三角　寫中國婦女的生活，是否夠得上說現代婦女的典型，或是墮落，那麼，請你們在這本書裏去找尋，親切地認識一下罷！

世界婦女生活寫眞　全書一冊　定價三角　寫各國婦女的生活，如意大利婦女勤樸和耐苦的讚譽等，不像我們中國的婦女，毫無目的地過着模仿而浮靡的生活。這本世界婦女生活寫眞可算是吾們中國婦女界的一面明鏡吧！

廣州永漢北路　廣益書局出版

白芷散

當然一切痛症

主治　頭痛耳痛喉痛眼痛氣痛心痛　胆石痛腎石痛神經痛腸胃痛　創傷痛折骨痛月經痛風濕骨痛　總之任何痛症均可以治療

止痛專藥自從發明名醫張曲江推明

每包壹毫每盒半打五毫每安三元五毫

藥性純良不同凡品

總發行香港莊士敦道公正大藥行啓

青年藝術社主編

每逢星期六出版

第八期目次：

寫在版畫個展閉幕之前……李樺
參觀李樺氏版畫個展後……所亞
一九三三年各國美術攝影概觀……戴鏈
藝壇消息

寫在版畫個展閉幕之前

李樺

在許多朋友熱誠幫忙下實現的我的版畫個展，終於在三天前開幕，又快於在三天後閉幕了。

開個人展覽會原算不得一回天大事情，可是提起個展，使我想起三年前的一個冬天。

輕雪裝飾着東京近郊的原野，在一間矮得頗可以的木屋裡，圍爐坐着的，除益堅外，還有兩位友人。我們在談天，從拉矢說到國事，從朋友們說到本身，於是一位朋友對我說：「要是我是寫畫的，定然，我帶一帮作品來，開一個個人展覽會。現在是個個展全盛期呀！」「慚愧得很，才力不足，可沒奈何！」是我簡單的自辯。「個展！說了何止千遍，現在又來一個「午炮」嗎？」益堅釘住我。說後笑得不亦樂乎。刺激到我靈魂深處的她的這句話，使我憤慨，腦袋沒有分辨是鼓舞抑嘲笑的餘裕的我，很不高興地離開了他們。

回國後的第一年中，爲了窮，兩度離去廣州。精神缺乏之物質營養而至萎靡的我，連半張畫布都塗不成功，更那可以說到個展。心裡徬徨，焦燥，祇好望着和我一樣，或比我潦倒更甚的朋儕，而略得點慰藉。然而「午炮」之嘲，還是盈於耳鼓。我不甘心，可是我沒有站起來的力量！

實在，過去兩三年來的社會，亡國的恐怖佔滿了人們的意識，翻天覆地，鬧個不休的祇有抗日，救國，購機，捐款……的聲浪，休說繪畫展覽會，恐怕應時出現的什麼救國展覽會，什麼國防展覽會，也不能引得起担着重憂的人們的注意。那麼，一方爲生活，一方鑑於時務，我就甘心於萎靡，墮落，而對於「午炮」之嘲遂有辭自解了。

然而，自廿一年夏得到比較接近藝術的生活後的我，「雪恥」之心復油然生長。當決定生活後的第一日，我曾做過一個可笑的夢：在一羣老友當中，站着我，我，挽着益堅的臂膀，狠狠的對大家說——「午炮展覽會快要開幕了」，現在要和你們奉商的，祇是兩百個哀頭的事情」。說未完，老友們早已不見。我很知道，在我意識裏的老友們都是窮光蛋，於是無遺憾地醒轉來，而所謂個展，也和夢般的幻滅，祇剩下一個輕淡的影子。

我沒有力量開個展好像旁的朋友一樣，油布比我唯一的禦寒大衣的絨還要貴，三幾筆的顏料，可以抵得我們兩口子的一頓飯。畫既畫不成，何來展覽會？

深重的悲哀於去年初冬降臨到我身上。使我灰心一切的命運，決定我不能寫畫，更那消說個展！然而，當益堅離開我懷抱的那忽兒，浮現到我腦際的，夾什在旁的幻像中，却顯出三年前那個冬天的影子。我曾悲哀地禱告她，「午炮展覽會」終能有一天如她所期待的實現，在我還有生命力之前。我斷不會負她的責備，鼓舞，和許多慰藉。我要怎樣感謝你，益堅，然而所謂「個展」終在三天前開幕，又快在三天後閉幕了，你知道嗎？

版畫個展之李樺

去冬過後，我過着的完全是一種麻木的生活。麻木得沒感覺的神經，誰都不相信能寫成一張畫。但是可怕的寂寞驅使我去找尋精神的寄托，填補那個偉大的空虛。於是，像蝶兒不能離開花兒一樣，我還是戀着一枝畫筆，不過，貴得要命的材料，使新負了債的我戰慄，我沒有購買一碼布，一枝色的力量，我祇好往朋友處借來了兩把刀，花一角錢買一片木，來找尋自己的出路—悲哀的逃遁藪—版畫。

說起版畫，六個月前，我還是外行，雖然秉性有版畫的嗜好。今春，從千里處借了兩把日本製的木刻刀來，沒有經驗地，開始在木版上亂劃，刻出我的處女作「東山風景一」（十五號）。用刀在板面上刻，最初原是一件苦事情。三天後，指間起了泡，痛得頗可以。然而，我刻，我印，却逐漸感到一點味兒來。我最怕的是黃昏，孤另的靈魂像沒歸宿的小鳥，急逼地要找它的安歇，那個時候，我祇好操刀在燈下刻我的版畫。然給惡劣心情緊緊的束縛住的我的思維，在不很活動的當時的腦中，怎能產生出高明的東西呢，在初期的作品裡，我刻的只是從前的畫稿，當作技巧的修養。

「春之花集」在三月間完成之後，我便開始「色刷」，從「色刷」對于木版畫感到深一層的興趣與認識。根創作慾逐漸發展而完成「春郊小景集」和「羅浮集」就已有木版畫的把握，而開始作新技巧多方面的嘗試了。

銅版和石版都是近一月來的試作。爲着材料的限制，技巧不能盡量發揮，量與質都感到貧弱。在這個連西洋畫都不很認識的社會中，銅版和石版的出現恐怕是創舉。因此，關於這兩種版畫材料的供給，自然是難乎其難。爲了不能馬上用錢換得一架特製的印刷機來，我祇好用手做了一架，爲了沒有石版專用的臘筆，我祇好用油墨去替代。關於這種苟且的情形，還希望觀衆原諒的。

版畫，從前很少有人道及，大概一般人小看它，畫家們也認它爲小技不屑去研究。然自從社會因經濟的搖動而生出種種變化，對於價值高昂的油畫，人們沒有購買的餘裕，好像畫家沒有購買材料的餘裕一樣，那麼，版畫就到了抬頭的際遇了。我利用這個機會，亟亟把版畫介紹給大衆，同時希望大衆加以認識，研究和批評。

這回個展，我誠摯地紀念益堅。最後，我要致謝吳琬，千里，伯齊，所亞，寶聽諸老友的帮忙，他們的帮忙是沒齒不忘的一回事。

廿七日

青年藝術社同人合照

參觀李樺氏版畫個展後

所亞

無待說明單憑一種技巧不能叫做藝術，過去我們書籍上的插圖的木版畫，是由另一畫者繪圖轉給彫匠依圖彫製，純然一種工技的刻劃，絕無加入藝術所具的條件，那種祇能叫做複製版畫，所以在藝術領域中佔不到價值和位置。在歐洲二百年之前就有創作版

景印 **湖南通志** 精裝五厚冊 定價十三元 預約價九元 郵費及包紮費一元[illegible] 本月底截止預約

此志據光緒十一年重修本景印、全書二百八十八卷、又卷首八卷卷末十九卷、原裝一百六十八册、景印本合訂五册、（每册約一千二百頁布面精裝）攜檢均極便利、又增附四角號碼索引、尤便檢查、書用潔白道林紙精印、版式縮小、字仍清晰、於本年七月底出書、

◀本志簡目▶
詔諭 卷首　名宦志 十八卷
地理志 四十卷　職官志 二十三卷
建置志 七卷　選舉志 二十七卷
賦役志 七卷　人物志 七十八卷
食貨志 七卷　[illegible]外志 五卷
學校志 九卷　辨[illegible]志 二卷
典禮志 七卷　藝文志 四十四卷
武備志 十二卷　雜志 卷末
封建志 二卷

尚有下列五省通志正在預約
浙江通志 精裝九厚冊 預約十三元五角 七月底截止
廣東通志 [illegible] 預約九元 八月底截止
畿輔通志 精裝八厚冊 預約十五元 九月底截止
湖北通志 精裝[illegible]厚冊 預約七元 九月底截止
山東通志 精裝五厚冊 預約九元 九月底截止

六省通志合印樣張附預約辦法索閱即行寄奉另備樣本索閱請附郵票三分
同時合購兩種以上者另定優待辦法

商務印書館謹啓
B38

商務印書館
最近出版新書

新聞學 曹用先著 一冊三角五分
中國哲學小史 馮友蘭著 一冊二角五分
西洋哲學小史 全增嘏著 一冊二角五分
認識之方法 Montague著 施友忠譯 一冊三元二角
現代倫理學 張廷健著 一冊五角
論語古義 楊樹達撰集 一冊八角
佛教各宗大意 黃懺華編 二冊二元四角
唯識研究 周叔迦撰 一冊六角五分
神話論 林惠祥著 一冊三角
中國天主教傳教史 德禮賢著 一冊四角
民國財政史 賈士毅著 第五六編 各三元五角 第七編 二元五角
中國歷代民食政策史 馮柳堂著 一冊二元四角
物權法提要 三瀦信三著 孫芳譯 二冊一元四角
中華債法論綱 柯凌漢著 一冊三元五角
監獄制度論 芮佳瑞編 一冊七角
列強戰備比較論 [illegible] 一冊九角
太平洋大勢 方樂天撰述 一冊二元三角
日本侵略東北史 陳覺撰述 一冊一元六角
東北路鑛森林問題 陳覺撰述 一冊六角五分
教育與羣治 羅素著 趙演譯 一冊一元六角
教育政策原理 N. A. Hans著 陳汝衡譯 一冊五角
兒童節歌曲集 高知行作詞 趙元任作曲 一冊八分
日本之職業教育 潘文安編 一冊五角
荷蘭小朋友 王素意譯 一冊四角

四部叢刊續編 續出九種
馬氏南唐書 明刊本 宋馬令撰 四冊一元六角
陸氏南唐書 錢叔寶手鈔本 宋陸游撰 三冊一元四角
括異志 影宋鈔本 宋張師正撰 二冊八角
續幽怪錄 宋刊本 唐李復言撰 一冊四角五分
嘉慶重修一統志 影進呈寫本 二百冊一百十元 六月底前預定九十元
（以下五種已無存書暫停寄售其中一統志一種可以預定先給定單）
李丞相詩集 宋刊本 唐李建勳撰
周賀詩集 宋刊本 唐周賀撰
朱慶餘詩集 宋刊本 唐朱慶餘撰 合一冊四角
韋齋集附玉瀾集 明刊本 宋朱松 宋朱槔撰 三冊一元五角
▽續編於本年內先出五百冊本年內預定實收二百元

印第安小朋友 王素意譯 一冊三角
愛斯基摩小朋友 王素意譯 一冊三角

學生國學叢書
陸贄文 周養初選註 一冊二元二角
歐陽永叔文 黃公渚選註 一冊八角
三蘇文 葉玉麟選註 一冊五角五分
侯方域文 朱鳳起選註 一冊五角

▽國學基本叢書
唐律疏議 長孫無忌著 一冊八角
圖繪寶鑑 夏文彥著 一冊五角
詩毛氏傳疏 陳奐撰 二冊一元[illegible]角
明詩別裁 沈德潛等選輯 一冊五角
清詩別裁 沈德潛選輯 一冊一元[illegible]角

B6 3:4 上

世界書局舉行
各科要籍分類廉價週

—分類— 以便讀者易於選擇
—廉價— 減輕讀者經濟負担

第五週—文史類

無論那一個時代，必有那一個時代的情調與色彩。將時代的情調色彩表現得最清楚的，便是文學，因爲那一個時代的文學，就在那一個時代的情調色彩裏生育的。我們所以要研究那一個時代，便要研究那一個時代的文學。同樣，要研究那一個時代的文學，不可不研究那一個時代。

本局這一週特別選出文學，歷史，兩科要籍，來供給研究這類學問的學者們的參攷。有幾種還是新近出版的，請來參觀一下，便知道其中內容了。

—日期— 六月廿四日下午一時起至六月三十日下午八時止

—辦法— 照定價一律大洋五折每人限購一部

公開水球賽今日開幕
下午一時起共比賽兩場
地點在東郊粵秀體育會

廣州粵秀體育會主辦第三屆公開水球比賽、決定今(卅)日開始、該會爲隆重起見、特敦請海關監督署長周定衡氏、蒞場行開球禮、是日由下午一時起共賽兩場、第一場培英對麥芽園、第二場粵秀對水體、查培英隊擁有宿將馬譚盧鄭四勁將、而麥芽園隊爲香港知名之水球勁旅、且黃氏兄弟、陳其松亦效力麾下、兩隊均屬勁敵對手、至粵秀與水體實力、亦爲八兩半斤、比賽地點在粵秀會水球場、茲將各隊陣勢錄后、

(培英隊)　鄭文耀　盧觀芬　馬學明　黃國華　譚亞　陳英寬　溫文慧　吳聰彬　鄭蒼
(粵秀隊)　蕭殿廉　陳振恆　王秀山　曹兆輝　郭琳饟
(麥芽園)　郭木開　黃紀周　郭鎮恆　黃紀良　陳其松　王新民　何炳基　楊亨華　賴祖耀
(水體會)　金子章　宋耀德　任孟雄　鮑勵　勞吉盛

光南田徑隊
約南華對抗不成
近向港軍人接洽

光南田徑隊、經月來不斷之訓練、已有長足進步、爲檢閱過去成績、曾幾度醞釀赴港對抗、惟迄未實現、該隊對此引爲憾事、故月來籌備赴港、異常積極、且經決定七月十三四兩日赴港、與南華田徑隊及美艦對抗、據昨日消息、港南華會、因健將多數遠離、特函覆該隊、改期九月間舉行、惟該隊此行、已抱決心、雅不願因此影響而中止、日昨復飛函留港隊員陳福添、改約港美艦隊及英陸軍聯隊定十三四兩日在掃桿埔球場對抗、一俟港方答覆、屆時當可實行云、

強華會 桌球賽頒獎
今日下午一時

本市強華體育會主辦之省港公開桌球讓度比賽、業已賽畢、定今(卅)日下午一時在會內舉行頒給獎品典禮、屆時由教育廳長謝瀛洲、市長劉紀文到場頒獎、並請桌球名手歐陽吉祥表演球術助興、昨經柬請各界蒞會參觀云、

警察戰嶺海聯隊
今日公運場當有惡戰

警察隊與嶺南聯軍足球賽、決於今日下午五時半在東郊戰場交兵、警隊以四騎士壓陣、表演定當精彩、嶺海聯軍、慎選精銳抗戰、爭持必烈、其前鋒線、與警察相較、實力平均、難分軒輊、中衛線則比警隊爲強、後防線、警察國手、成雙雄視一切、嶺海聯軍、以區麥二將坐鎮大城、堅如鐵塔、較諸警察亦猶半斤八兩、嶺海聯軍以[illegible]華北健手、[illegible]今日警察隊[illegible]敗、當出[illegible]九[illegible]虎之力、一爭短長也、茲探錄[illegible]兩隊陣容如下、

嶺海聯軍
黃振芬
區宏恩　麥蘇
何佐賢　黃永康　賴棟材
黃景聰　黃志民　蕭殿康　區炳明　胡天寶
(嶺海預備隊)盧觀怡溫可華張國材高爲鐵

警察隊
陳其松
李天生　譚江柏
吳漢卿　劉慶才　李金
葉北華　劉松坤　馮景祥　李子灝　楊水益
(警察預備隊)楊升傑吳漢榮黎維堅

華南隊約軍校
明日比賽排籃球
前日男女隊戰空軍女中續訊

前日(廿八)第一師體育場舉行男女籃球賽、仕女如雲、情形異常熱鬧、略情已見昨報、茲續查各情分錄如次、

第一場　華南女隊名將萃集、球迷多決其必操勝券、詎劇戰之初、女中隊聯絡佳妙、首占優勢、華南女吃驚不少、三十二分鐘酣戰、無時不是緊張局面、接觸之初、女中悍將郭琦瑜、奮勇先登、首剖紀錄、蘇惠蘭不甘落後、繼克名城、華南女隊急聲請暫停、佈疑兵計、劉瑪利覓個破綻、從中路挺進、建立廣功、女中後衛劉秀陵朱麗珍嚴密佈防、監視容家姊妹、助郭蘇進攻、移時以十一比四先捷、華南女將久歷戎行、持以鎮靜、後衛陳朱鄭三將、變更計劃、堅壁清野以拒女中、容羨紅深入敵陣、兩擲功成、連增罰點、劉瑪利凌空遙射、打中鵠的、女中受此意外之挫、而健將郭琦瑜亦因手傷、攻力遂減、無何停戰笛鳴、華南女隊卒以十三比十二僅勝女中、戰績如左、

△華南女隊(十三分)
左鋒　容羨紅　九
右鋒　容羨葵　一
中鋒　劉瑪利　三
左衛　陳瑞屏　〇
中衛　鄭秀娟　〇
右衛、朱焯英　〇

△女中隊(十二分)
左鋒　蘇惠蘭　四
右鋒　郭琦瑜　四
中鋒　黃慧宜　四
左衛　劉秀陵　〇
中衛　朱麗珍　〇
右衛　冼慧莊　〇

第二場　空軍華南實力匹敵、早料其必有劇烈之爭鬥、全局戰情、極度緊張、時而空軍先導、時而華南居先、最後結果、華南卒操勝算、裁判宋耀德一聲銀笛、十名大漢、拚命爭持、華南胡召屏首施下馬威、空軍黃廣慶還個顏色、幾番傳遞、雙方續點驟增、空軍隊員強壯、個個爭先、一帆風順、以廿二比十七占先着、華南各將、急變戰略、以兩鋒誘敵、而以後衛梁杰堂刼偷敵壘、巧計售後、胡鄭兩鋒、左右夾射、屢中鵠的、蕭漢烈、王志仿亦覺奮勇、衛鋒傳遞、功績不少、移時造成四十比卅一之優勢、空軍氣焰挫後、陳鎮和雖改守爲攻、然亦無能爲力、總結爲四十九比四十、華南男隊不讓女隊專美於前、雙方戰績如次、

△華南男隊(四九分)
左鋒　胡召屏　十八
右鋒　鄭毓坤　十三
中鋒　黃志仿　四
中鋒　蕭漢烈　四
右衛　梁杰堂　六
左衛　方价　四

△空軍隊(四十分)
左鋒　黃少霖　十二
右鋒　黃廣慶　十四
中鋒　余平想　四
中鋒　梁定苑　二
右衛　陳鎮和　八
左衛　鍾錦棠　〇
　　　陳瑞　〇

戰訊預告　華南球隊以遠征之期在邇、須勤于練習、昨又定七月一日(星期一)下午四時起、約戰軍事政治學校排籃球隊、女隊分約省立女師隊週旋、藉以切磋球藝云、

市體會各項獎品
定今日頒發
正午在該會球場

市體育委員會、日前舉辦之市校籃球賽、全市小學小足球賽、及第一次田徑比賽會、各項獎品、已定期今(卅)日正午十二時在教育路該會球場舉行頒獎禮、昨經通函該會委員、各項比賽會委員、評判員、及各獲獎團體參加拍照以留紀念、其頒獎儀式如次、(一)肅立、(二)唱黨歌、(三)向黨旗國旗及總理遺像行三鞠躬禮、(四)恭讀總理遺囑、(五)宣佈開會理由、(六)幹事報告辦理經過、(七)演說、(八)頒獎、(九)拍照、(十)散會、茲將各項比賽團體列后、

◇—優勝團體—◇

市校籃球賽、中學男、(一)市一中、(二)市二職、中學女、(一)市一中、(二)市二中、小學男、(一)十三小、(二)四十六小、小學女、(一)四十五小、(二)廿四小、全市小學小足球賽、(一)十三小、(二)市一小、(三)日新小、(四)八十七小、第一次田徑賽市民男、(一)體專、市民女、(一)體專、市校男、(一)五十三小、(二)六十一小、(三)卅九小、(四)卅一小、(五)九小、覺覺小、(六)四十九小、市校女[illegible]五小、[illegible]三十八小、[illegible]四)廿四小、[illegible]三小、六十一小、[illegible]

一師運動會
定七月十五日起在大庾縣城舉行

第一軍第一師長李振球、自奉令贛剿匪後、對於地方綏靖、固不遺餘力、而對其部屬體魄精神、亦時加注意、現李師長爲檢驗其部屬體育運動成績起見、特擬定於七月十五日起至十九日止、一連五天在大庾舉行第一次運動大會、并請各學校團體參加、以資喚起民衆對體育運動興趣云、

螺祖杯足球比賽
明日港南華對省聯隊
下午五時會師公運場

螺祖杯省港足球大比賽、由紀念螺祖蠶絲展覽會約定香港南華會甲組足球隊來省、與省聯隊比賽、決定明(一)日下午五時會師於東較場足球場、關於港南華隊名單、經誌昨報、明查該隊趁夜輪晉省、(一)日晨當可抵步、蠶絲會屆時派員前赴碼頭歡迎、下榻於亞洲酒店、查此次南華隊員李惠堂與曹桂成均行出場、省聯隊亦以全力應付、爰將兩隊陣勢探錄如后、以供球迷先睹爲快、

(港南華)
黃紀良
劉茂　李天生
李國威　梁榮照　黃美順
葉北華　馮景祥　李惠堂　譚江柏　曹桂成

(省聯隊)
黃振勳(嶺南)
麥兆漢(空軍)　區宏恩(嶺南)
盧觀怡(嶺南)　劉慶才(警察)　徐亞輝(空軍)
黃志民(嶺南)　陳鎮和(空軍)　蕭殿康(嶺南)　陳宇鈿(海軍)　郭琳驤(嶺南)

體育促進會
明日成立

廣州市體育促進會前經呈奉市黨部核准籌備、該會現已籌備就緒、定期七月一日下午舉行成立大會、并選舉首屆職員、該會復經呈請市黨部核准開會、并奉派定楊坤屆時到會指導云、

市長杯水球賽
一日截止報名
下月初旬開賽

廣州東山水上體育會主辦之第二屆市長杯全市水球比賽報名日期、展定本月三十日下午截止、查現已報名者計有粵秀、昌華、水體三隊、聞培英中大等隊亦準備參加、現該會擬定七月二日星期一召開各隊代表會議、并執籌以便編定比賽程序、大約七月初旬便可舉辦、

今日潮水長退表

初長	十一時
極長	三時
初退	六時
極退	九時

陸普安林如清結婚啓事

我倆情投意合願諧偕老經請命家長于廿一年六月廿九日在本市惠愛中路西園酒家舉行婚禮敬請黃祖絃潘鐵律師爲證婚此後同心同德共同生活此啓

〇〇我倆已得雙方同意準於民國二十三年國曆六月三十日實行同居所有一切繁文褥禮概行免除特此登報希各戚友鑒原　王第烈　周德矩　同啓

不日放映
聯美公司珍貴出品
古裝熱艷巨片
海誓山盟
新進艷星
安娜妮高主演

最新傑作　比比丹妮路氏　紅牌艷星
歌銀動印心

永漢
—即日選映—
萬國公司出品音樂唱歌抒情鉅片
優待學生券價五折

律師溫新國代泰利和記公司清理委員會啓事

現據當事人稱該會已於四月廿六日組織成立辦理泰利和記公司以前債權債務事宜如有以泰利和記公司揭欠存放等項即希債權人携同證據前赴本市廻龍下街九號泰利和記公司清理委員會登記以便彙齊分別清算由七月一號起至七月卅號止逾期不候幸勿延遲爲荷此啓
民國二十三年六月廿八日
該會地址廻龍下街九號電話一六三六七　一六一五七
本事務所靖海路卅三號二樓電話[illegible]

闢路告白

本公司將坐落東郊外梅花村之北土名坑心埔自置稅田範圍內開闢馬路凡貼近該處各業主欲知此馬路與各個人業權有無關係者請於新曆七月五日以前來本公司查問自當開誠奉告過此期後決不討論除登公評報外特此聲明
通訊地址東山署前街四十一號　電話一八二〇〇　東順公司啓

大同醫院

院址西瓜園　電話一〇五〇〇
花園式私家醫院，房舍一律光線向東朝南，空氣充足，設備完美新鮮，誠養病治療之絕好場所也！
院長譚大同

花柳皮膚專科
衛生局核驗証書第卅二號
何利田醫師
專醫花柳
(地址)惠愛東路武營陸號二樓華陀醫社(即長壽司對面)電話一三八七一

法國醫學花柳專科
何棣華大醫師
(介紹)太平南路新亞酒店隔鄰
專門檢驗治療花柳皮膚
設備梅毒華士文反應顯微鏡檢驗淋濁血毒等症
(診例)各種疾患無論男女校症輕重針射多少只酌收診治金十元至三十元一概針射服藥洗症初驗複驗醫藥各費均在內
(衛生局核驗證第四十三號)電話一五九九六〇
李海雲　劉秉剛　袁夢鴻　黎國昌　介紹

省港大中洋行
專驗疑難目光
精配各種眼鏡
總行香港永樂街　第一分行廣州下九路　第二分行廣州高第路

美國閃光眼鏡　每對廿元　正白金架　保用十年
德國經濟眼鏡　每對六元　任人選擇　老花近視
德國保險眼鏡　每對十二元　克羅克片　拾四號金　保用三年
美國名貴眼鏡　每對十八元　羅斯福片　拾八號金　保用十年

驗眼免費
大中洋行　優待券　配鏡照原價八折　憑券得再扣一元

◎公子治淋草
此草爲川僧所傳。富有殺菌能力。服後藥力即能深達患處。殺盡寄生菌毒。無論新久白濁。頑症。均可治愈。藥性和平。決無傷身妨肖之弊。(每盒一元四毫)說明書索閱即奉

◎青春夢
遺洩失眠良藥　孟斯黎博士發明
功效準確如響斯應　化驗無毒藥質純粹　中央政府　安全可靠
遺洩服後止遺　失眠當晚見功　續用口口　一服成眠
每瓶一元四毫　說明書索閱即寄
廣州高第路九十六號　下九路一二六號　大中洋行經理

肝胃氣痛丸
氣痛良藥
肝胃氣痛。俗稱心痛。其實病在肝胃。無關心臟。皆由氣鬱日久。血痰濕熱飲食結合爲患。初起時痛時止。後來愈痛患愈深。雖無性命之虞。而是終身之患。肝胃氣痛丸。順氣散鬱。和血止痛。[illegible]性平效速。凡患肝鬱氣痛者。服之可愈。病久者可服雙料。每瓶一元。雙料三元。[illegible]

痔瘡
痔瘡分內痔外痔兩種。患者普遍。古諺有十人九痔之稱。此症若不速治。即爲終身之累。茲有上海痔科朱保祚醫生發明之化痔神丸。治療痔瘡。[illegible]大便秘結。服後功能止便血。收效更速。如係外痔。內痔散。化管丸。脫肛丸。各售一元五毫。雙料三元。[illegible]
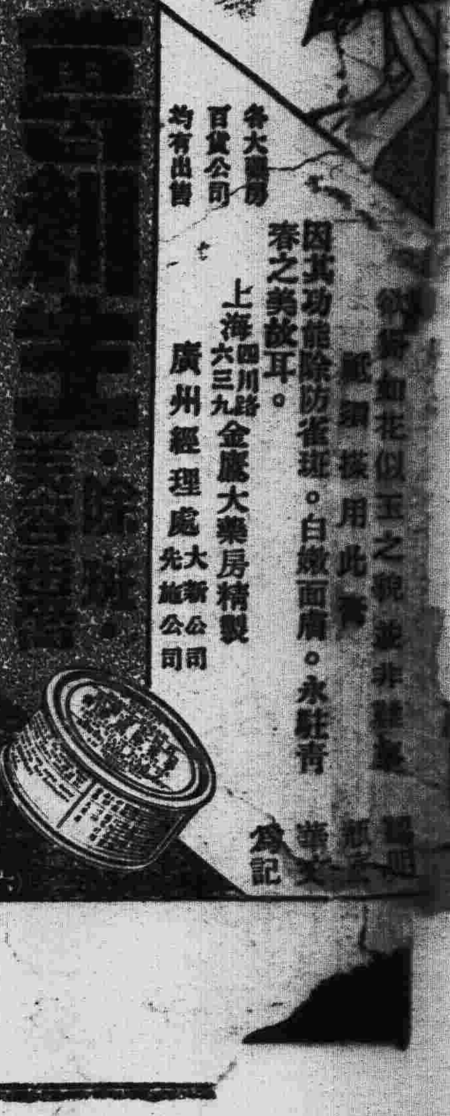
利生藥房經理
廣州市靖海路
分銷　香港永樂街中德藥房　江門太平路中法藥房　梧州竹安路震亞藥房　石岐孫文西路中西藥房